

INDICADOR GLOBAL DE LA ACTIVIDAD ECONÓMICA CIFRAS DURANTE NOVIEMBRE DE 2011

El INEGI informa que el Indicador Global de la Actividad Económica (IGAE)¹ creció 0.17%, con cifras desestacionalizadas, durante el penúltimo mes de 2011 respecto al mes inmediato anterior.

Gráfica 1
**CIFRAS DESESTACIONALIZADAS Y TENDENCIA-CICLO
DEL INDICADOR GLOBAL DE LA ACTIVIDAD ECONÓMICA A NOVIEMBRE DE 2011**
(Índice 2003=100)

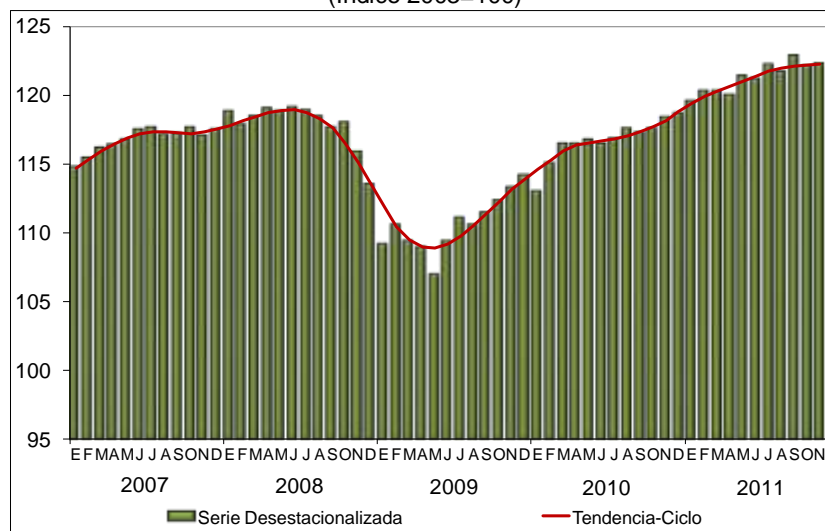

Fuente: INEGI.

Por grandes grupos de actividades, las series desestacionalizadas muestran que las Actividades Primarias avanzaron 1.61%, las Terciarias 0.31% y las Secundarias fueron mayores en 0.11% en noviembre del año pasado con relación al mes precedente.

¹ El IGAE incorpora información preliminar y no incluye la totalidad de las actividades que integran el Producto Interno Bruto Trimestral, por lo que debe considerarse como un indicador de tendencia o dirección de la economía mexicana en el corto plazo y su tasa de crecimiento puede diferir de la que registre el PIB.



**INSTITUTO NACIONAL
DE ESTADÍSTICA Y GEOGRAFÍA**

**BOLETÍN DE PRENSA NÚM. 013/12
24 DE ENERO DE 2012
AGUASCALIENTES, AGS.
PÁGINA 2/2**

En su comparación anual, el IGAE se elevó 3.8% en términos reales en el mes de referencia. A su interior, las Actividades Terciarias aumentaron 4.7% y las Secundarias 3.2%, en tanto que las Primarias se redujeron (-)4.4% en comparación con el penúltimo mes de 2010.

Gráfica 2
INDICADOR GLOBAL DE LA ACTIVIDAD ECONÓMICA A NOVIEMBRE DE 2011
(Variación % real respecto al mismo mes del año anterior)

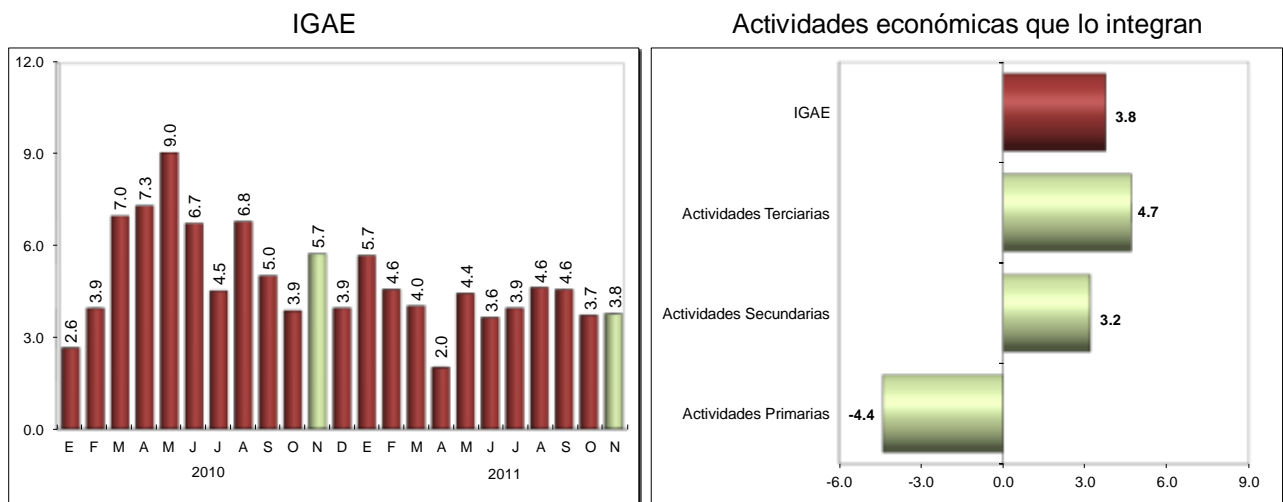

Nota: El IGAE no incluye los subsectores de Aprovechamiento forestal, de Pesca, caza y captura, ni la totalidad de las Actividades Terciarias, por lo que su tasa de crecimiento puede diferir de la que registre el PIB.

Fuente: INEGI.

Se anexa Nota Técnica



NOTA TÉCNICA

INDICADOR GLOBAL DE LA ACTIVIDAD ECONÓMICA CIFRAS DURANTE NOVIEMBRE DE 2011

- El INEGI informa que el Indicador Global de la Actividad Económica (IGAE)² creció 0.17%, con cifras desestacionalizadas, durante el penúltimo mes de 2011 respecto al mes inmediato anterior.
- Por grandes grupos de actividades, las series desestacionalizadas muestran que las Actividades Primarias avanzaron 1.61%, las Terciarias 0.31% y las Secundarias fueron mayores en 0.11% en noviembre del año pasado con relación al mes precedente.
- En su comparación anual, el IGAE se elevó 3.8% en términos reales en el mes de referencia. A su interior, las Actividades Terciarias aumentaron 4.7% y las Secundarias 3.2%, en tanto que las Primarias se redujeron (-)4.4% en comparación con el penúltimo mes de 2010.

El Instituto Nacional de Estadística y Geografía informa, con base en cifras desestacionalizadas, que el Indicador Global de la Actividad Económica (IGAE) creció 0.17% en noviembre de 2011 respecto al mes previo.

² El IGAE incorpora información preliminar y no incluye la totalidad de las actividades que integran el Producto Interno Bruto Trimestral, por lo que debe considerarse como un indicador de tendencia o dirección de la economía mexicana en el corto plazo y su tasa de crecimiento puede diferir de la que registre el PIB.

Gráfica 1
**CIFRAS DESESTACIONALIZADAS Y TENDENCIA-CICLO
DEL INDICADOR GLOBAL DE LA ACTIVIDAD ECONÓMICA A NOVIEMBRE DE 2011**
(Índice 2003=100)

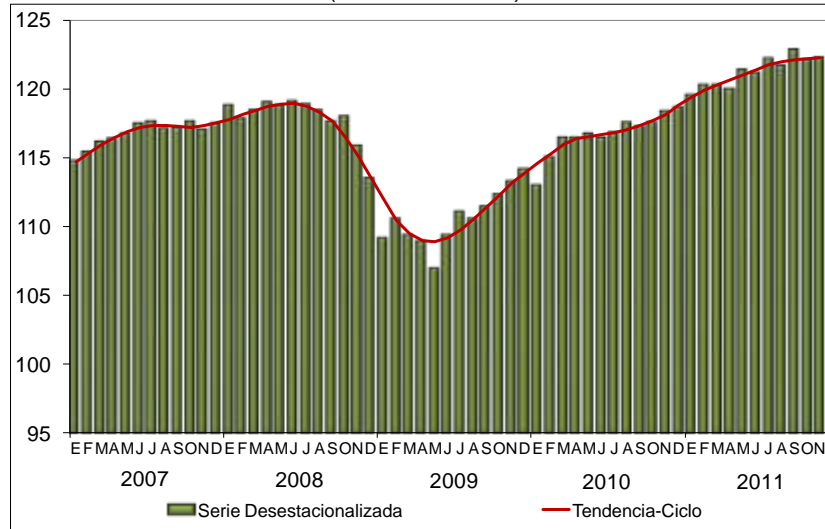

Por grandes grupos de actividades, las series desestacionalizadas muestran que las Actividades Primarias avanzaron 1.61%, las Terciarias 0.31% y las Secundarias fueron mayores en 0.11% en noviembre del año pasado con relación al mes precedente.

Gráfica 2
**CIFRAS DESESTACIONALIZADAS Y TENDENCIAS-CICLO DE LOS
COMPONENTES DEL IGAE A NOVIEMBRE DE 2011**
(Índice 2003=100)

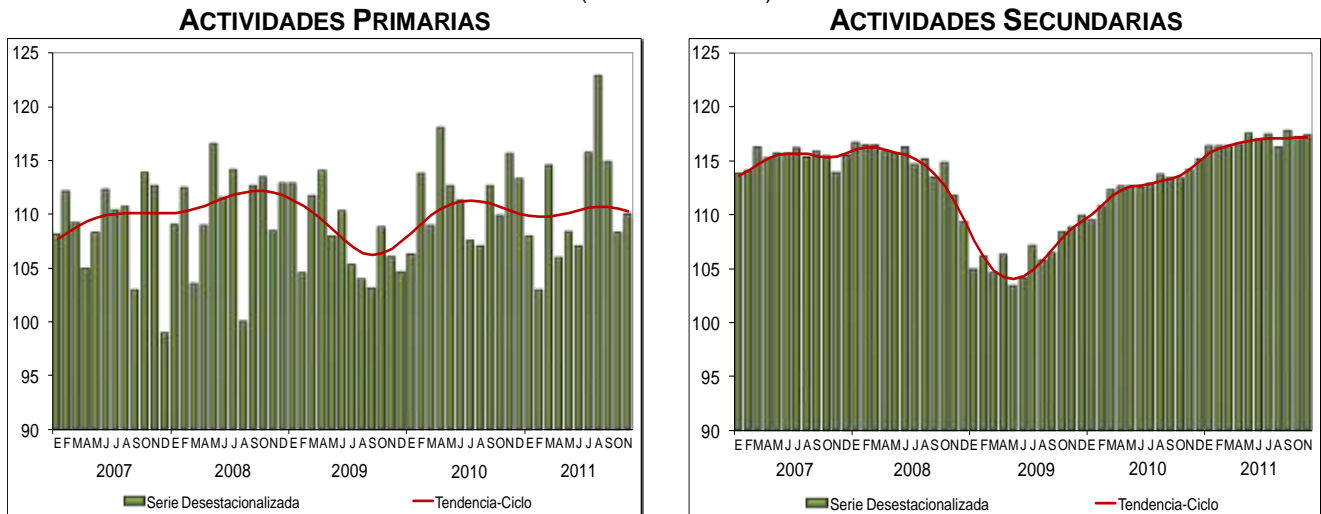

ACTIVIDADES TERCIARIAS

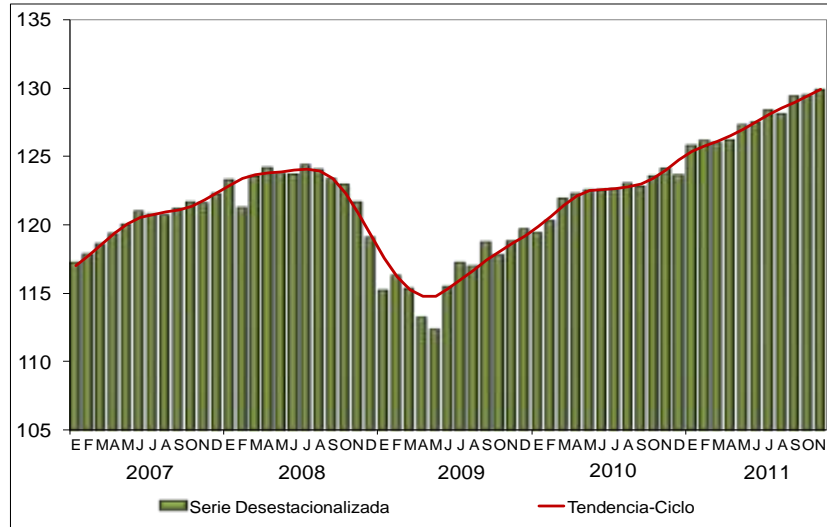

Fuente: INEGI.

En su comparación anual, el IGAE aumentó 3.8% en términos reales durante noviembre de 2011 respecto al reportado en igual mes de un año antes. Dicho resultado fue producto de los incrementos mostrados en dos de los tres grandes grupos de actividades que lo conforman.

Gráfica 3

INDICADOR GLOBAL DE LA ACTIVIDAD ECONÓMICA A NOVIEMBRE DE 2011
(Variación % real respecto al mismo mes del año anterior)

IGAE

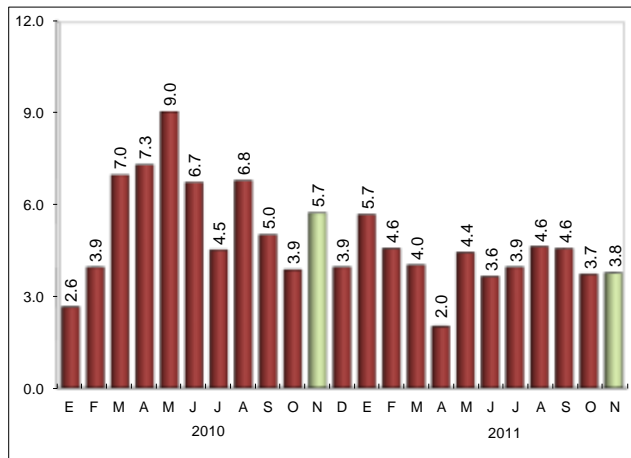

Actividades económicas que lo integran

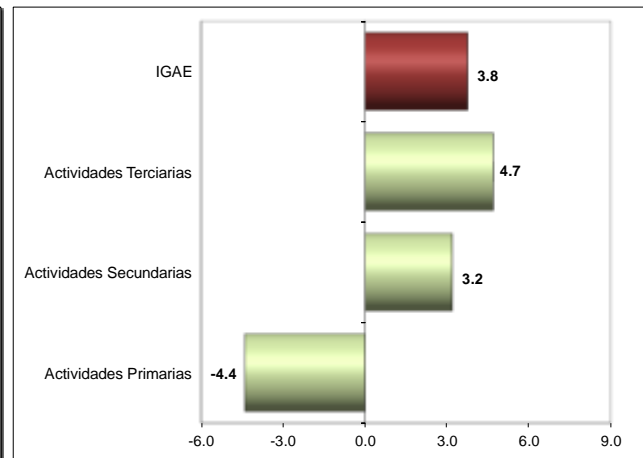

Nota: El IGAE no incluye los subsectores de Aprovechamiento forestal, de Pesca, caza y captura, ni la totalidad de las Actividades Terciarias, por lo que su tasa de crecimiento puede diferir de la que registre el PIB.

Fuente: INEGI.



RESULTADOS POR GRUPOS DE ACTIVIDADES

Las Actividades Primarias disminuyeron (-)4.4% a tasa anual en el penúltimo mes del año que recién concluyó debido a la caída que se observó en la Agricultura. Cifras preliminares proporcionadas por la SAGARPA indican un descenso en la producción de cultivos como caña de azúcar, frijol, trigo en grano, avena forrajera, uva, maíz en grano, papa, maíz forrajero, manzana, cebada en grano, alfalfa verde, sorgo forrajero, nuez, café cereza y plátano.

En cuanto a la producción de las Actividades Secundarias (Minería; Electricidad, agua y suministro de gas por ductos al consumidor final; Construcción, e Industrias manufactureras), ésta creció 3.2% en términos reales en noviembre de 2011 con relación al mismo mes de un año antes. Dicho resultado se derivó de los aumentos registrados en los subsectores de Equipo de transporte; Edificación; Construcción de obras de ingeniería civil u obra pesada; Industria alimentaria; Minería de minerales metálicos y no metálicos excepto petróleo y gas; Industria química; Industria del plástico y del hule; Productos a base de minerales no metálicos; Trabajos especializados para la construcción, e Industria de las bebidas y del tabaco, principalmente.

Las Actividades Terciarias se elevaron 4.7% a tasa anual en el mes en cuestión, como consecuencia de los avances en el Comercio; “Otras telecomunicaciones”; Servicios inmobiliarios; Servicios de apoyo a los negocios; Servicios profesionales, científicos y técnicos; Instituciones de intermediación crediticia y financiera no bursátil; Servicios educativos, y de Autotransporte de carga, entre otros.

El IGAE incorpora información preliminar de distintas actividades económicas como las agropecuarias, industriales, comerciales y algunas de servicios, por lo que debe considerarse como un indicador de tendencia o dirección de la economía mexicana en el corto plazo.



NOTA METODOLÓGICA

Para la cuantificación del IGAE se utiliza el mismo esquema conceptual y metodológico que se emplea en el cálculo del Producto Interno Bruto (PIB) trimestral. Así, este indicador se expresa mediante un índice de cantidades de formulación Laspeyres, que tiene su base fija en el año de 2003. Se emplea la clasificación por actividades económicas del Sistema de Clasificación Industrial de América del Norte (SCIAN) y las fuentes básicas de información que cuentan con oportunidad mensual.

Para la elaboración de este indicador se dispone de datos estadísticos provenientes de las Actividades Primarias, Actividades Secundarias o Industriales (Minería; Electricidad, agua y suministro de gas por ductos al consumidor final; Construcción, e Industrias manufactureras), Actividades Terciarias o de Servicios (Comercio; Transportes, correos y almacenamiento; Información en medios masivos; Servicios financieros y de seguros; Servicios inmobiliarios y de alquiler de bienes muebles e intangibles; Servicios profesionales, científicos y técnicos; Servicios de apoyo a los negocios; Servicios educativos; Servicios de salud; Servicios de esparcimiento, culturales, deportivos, y otros servicios recreativos; Servicios de alojamiento temporal y de preparación de alimentos y bebidas; Otros servicios excepto actividades del Gobierno, y Actividades del Gobierno), y los Servicios de intermediación financiera medidos indirectamente.

Sus fuentes de información son:

Encuestas Sectoriales del INEGI: Encuesta Mensual de la Industria Manufacturera, Encuesta Mensual sobre Establecimientos Comerciales, Estadística Mensual de la Industria Minerometalúrgica, la Encuesta Nacional de Empresas Constructoras, Encuesta Mensual de Servicios y datos mensuales sobre estadísticas socio-demográficas.

Instituciones y Organismos Públicos: Sistema de Transporte Colectivo (METRO); Caminos y Puentes Federales de Ingresos y Servicios Conexos (CAPUFE); Comisión Federal de Electricidad (CFE); Comisión Reguladora de Energía (CRE); Instituto de Seguridad y Servicios Sociales de los Trabajadores del Estado (ISSSTE); Instituto Mexicano del Seguro Social (IMSS); Banco de México (BANXICO); Servicio Postal Mexicano (SEPOMEX); Petróleos Mexicanos (PEMEX); Secretaría de Comunicaciones y Transportes (SCT); Secretaría de Agricultura, Ganadería, Desarrollo Rural, Pesca y Alimentación (SAGARPA); Secretaría de Hacienda y Crédito Público (SHCP); Secretaría de Salud (SS), y Secretaría de Turismo (SECTUR), entre otros.

Otras Empresas y Organismos: Teléfonos de México, S.A.B. de C.V. (TELMEX); Radio Móvil Dipsa, S.A. de C.V. (TELCEL); Axtel, S. A. B. de C. V. (AVANTEL); Grupo IUSACELL S.A. de C.V.; Aeropuertos y Servicios Auxiliares (ASA);

COMUNICACIÓN SOCIAL



Servicios a la Navegación en el Espacio Aéreo Mexicano (SENEAM); Aerovías de México, S.A. de C.V. (AEROMEXICO); Transportes Aeromar, S.A. de C.V.; Servicios Aéreos Litoral, S.A. de C.V. (AEROLITORAL); Almacenadora Sur, S.A. de C.V.; Almacenadora Centro Occidente, S.A.; Asociación Mexicana de la Industria Automotriz, A.C. (AMIA); Asociación Nacional de Productores de Autobuses, Camiones y Tractocamiones, A.C. (ANPACT); Cementos Mexicanos, S.A. de C.V. (CEMEX), y Asociación Mexicana de Instituciones de Seguros (AMIS), así como otras empresas de servicios privados.

Es importante destacar que la gran mayoría de las series económicas se ven afectadas por factores estacionales. Éstos son efectos periódicos que se repiten cada año y cuyas causas pueden considerarse ajenas a la naturaleza económica de las series, como son las festividades, el hecho de que algunos meses tienen más días que otros, los periodos de vacaciones escolares, el efecto del clima en las diferentes estaciones del año, y otras fluctuaciones estacionales como, por ejemplo, la elevada producción de juguetes en los meses previos a la Navidad provocada por la expectativa de mayores ventas en diciembre.

En este sentido, la desestacionalización o ajuste estacional de series económicas consiste en remover estas influencias intra-anales periódicas, debido a que su presencia dificulta diagnosticar o describir el comportamiento de una serie económica al no poder comparar adecuadamente un determinado mes con el inmediato anterior. Analizar la serie desestacionalizada ayuda a realizar un mejor diagnóstico y pronóstico de la evolución de la misma, ya que facilita la identificación de la posible dirección de los movimientos que pudiera tener la variable en cuestión, en el corto plazo. Cabe señalar que la serie desestacionalizada del total del Indicador Global de la Actividad Económica se calcula de manera independiente a la de sus componentes.

La información contenida en este comunicado es generada por el INEGI con base en los indicadores de corto plazo del Sistema de Cuentas Nacionales de México y se da a conocer en la fecha establecida en el Calendario de Difusión de Información de Coyuntura.

La serie del IGAE, así como las cifras desestacionalizadas podrán ser consultadas en el Banco de Información Económica (BIE) de la página www.inegi.org.mx del Instituto en Internet.

* * * * *

COMUNICACIÓN SOCIAL