



# SEMINARIO NACIONAL

## ***ANÁLISIS DE LA REFORMA FISCAL 2007: “SUS REPERCUSIONES EN LAS FINANZAS MUNICIPALES”***

---

***Mtro. José Ángel Nuño Sepúlveda***  
Chilpancingo, Gro., 22 de Febrero de 2007

Dirección General Adjunta de Hacienda Municipal

## **PINCIPALES ASPECTOS DE LA POLÍTICA ECONÓMICA PARA 2007**



Dirección de Desarrollo Jurídico de la Hacienda Municipal

**La visión del Ejecutivo en el Programa Económico para 2007**, se desprende principalmente de las siguientes previsiones:

1. El contexto internacional y de finanzas públicas que enfrentará el país en los próximos años, no será tan favorable como en 2006.
2. A partir del 2o trim. de 2006, la economía de EUA. comenzo a desacelerarse.
3. Un ciclo industrial ligado al desempeño de los EUA.
4. Alta sensibilidad de las finanzas públicas, a los volátiles precios internacionales del petróleo.
5. La creciente fortaleza de la demanda interna.
6. Política fiscal y monetaria prudentes.

**OBJETIVOS DE LOS  
CRITERIOS GENERALES  
DE POLÍTICA  
ECONÓMICA PARA 2007.**

- Precisar las **metas, acciones e instrumentos** que el Gobierno Federal considera aplicar **en materia económica** durante 2007 y

**OBJETIVOS DE LOS  
CRITERIOS GENERALES  
DE POLÍTICA  
ECONÓMICA PARA 2007.**

- **Facilitar el análisis integral de la Iniciativa de Ley de Ingresos y del Proyecto de Presupuesto de Egresos de la Federación de 2007, toda vez que estos criterios constituyen el marco de referencia en el que se circunscriben ambos documentos.**

**OBJETIVOS DE LA  
POLÍTICA  
ECONOMICA DE 2007**

- **Abatir la pobreza**
- **Generar un mayor desarrollo económico .**

**Propósitos de las Líneas de Acción de la Política Económica, en materia de crecimiento económico y generación de empleo.**

1. Impulsar sectores detonadores de empleos.
2. Apoyar a la actividad productiva.
3. Promover una mejor producción y mayor competencia, y
4. Eficientar el diseño y la implementación de las políticas públicas.

**Propósitos de las Líneas de Acción de la Política Económica, en materia de desarrollo social y regional.**

1. Expandir los programas exitosos que se han enfocado al combate a la pobreza;
2. Incrementar la cobertura de los servicios de Salud;
3. Permitir mayor acceso a una educación de mejor calidad;

**Propósitos de las Líneas de Acción de la Política Económica, en materia de desarrollo social y regional.**

4. Profundizar las políticas de fomento a la vivienda;
5. Crear condiciones de acceso equitativo al mercado laboral, y
6. Fomentar las actividades económicas en las que los estados menos desarrollados puedan ser competitivos, para lo cual es necesario mejorar la infraestructura pública.



**EL MARCO MACROECONÓMICO ESPERADO PARA 2007.**

MARCO MACROECONÓMICO, 2006-2007 e/		
	2006	2007
<b>Producto Interno Bruto</b>		
Crecimiento real (%)	4.7	3.6
Nominal (Miles de Mills. Pesos)	9144.0	9,807.7
Deflactor del PIB (Crecimiento promedio, %)	4.3	3.5
<b>Inflación</b>		
Dic./Dic. (%)	3.9	3.0
<b>Tipo de Cambio Nominal */</b>		
Promedio (pesos por dólar de EU)	10.9	11.2
<b>Tasas de interés (Cetes 28 días)</b>		
Nominal promedio (%)	7.2	6.8
Real Promedio (%)	3.4	3.9
<b>Cuenta Corriente</b>		
Millones de dólares	-2,504.0	-19,926.3
% del PIB	-0.3	-2.3
<b>Balance Fiscal</b>		
Balance tradicional (% del PIB)	0.3	0.0
RFSP (% del PIB)	0.8	1.6
<b>VARIABLES DE APOYO:</b>		
<b>PIB EE. UU.</b>		
Crecimiento real (%)	3.3	2.5
<b>Producción Industrial EE. UU.</b>		
Crecimiento real (%)	4.3	3.0
<b>Inflación EE. UU.</b>		
Dic./Dic. (%)	3.4	2.3
<b>Petróleo (Canasta Mexicana)</b>		
Precio Promedio (Dólares/barril)	53.2	42.8
Plataforma de Exportación Promedio (mbd)	1,810	1,648
<b>Tasas de interés externas</b>		
LIBOR (promedio, %)	5.2	5.1
Tasa de Fondos Federales (promedio, %)**/	5.0	5.0

e/ Estimado

\*/ Toda vez que el régimen cambiario es de libre flotación, esta cifra no constituye un pronóstico del tipo de cambio. Sin embargo, para estimar algunos rubros presupuestarios, estos niveles de referencia fueron utilizados.

\*\*/ Con base en los futuros correspondientes.

FUENTE: SHCP, COMUNICADO DE PRENSA (110-2006): APROBACIÓN DEL PROGRAMA ECONÓMICO DE 2007.

## Política Fiscal

**Cabe hacer notar que el paquete económico para 2007 es el primero que sigue el proceso contenido en la**

**Ley de Presupuesto y Responsabilidad Hacendaria (LFPRH).**

Entre los elementos destacados de la LFPRH se encuentran:

- El establecimiento de una fórmula para el cálculo del precio de la mezcla mexicana de exportación de petróleo;
- El gasto neto deberá contribuir al equilibrio presupuestario, salvo en circunstancias de excepción;
- Y el establecimiento de reglas claras para la distribución de ingresos excedentes y para la constitución de fondos de ahorro.

## Política de Ingresos para 2007

**Se centra en medidas que impulsan:**

1. La eficiencia del sistema tributario y
2. La simplificación del cumplimiento de obligaciones fiscales.
3. Busca incrementar la base gravable mediante la eliminación de prácticas de planeación tributaria y
4. El establecimiento de medidas de simplificación administrativa.

## Política de Ingresos para 2007

Se centra en medidas que impulsan:

5. Hacer más eficiente la recaudación de impuestos a través de reducir deducciones y tratamientos especiales y
6. Modificar disposiciones para reducir costos administrativos y de cumplimiento,
7. Promover el cumplimiento voluntario y
8. Facilitar la fiscalización y el control fiscal.

## Política de Ingresos. Ley de Ingresos de la Federación 2007.

Para el ejercicio Fiscal de 2007, el Congreso de la Unión aprobó ingresos totales del sector público por:

**2 billones 260 mil 413 millones de pesos.\***

Este monto es superior en un 10.7% a lo aprobado en 2006.

La RFP se estimó para 2007 en \$ 1,275,503 millones de pesos, lo que implica una variación real de 8.16% con respecto a la aprobada para 2006.

\*Fuente: SHCP, comunicado de prensa 110-2006, referente a la aprobación del Programa Económico 2007.

## Política de Egresos.

**Las principales directrices del Presupuesto de Egresos de la Federación 2007 son las siguientes:**

- Reasignación del gasto público hacia el gasto en desarrollo económico, social, seguridad pública e infraestructura.
- Focalización y redimensionamiento de algunos programas de gobierno.
- Atención especial a la rendición de cuentas y a la transparencia en el ejercicio del gasto público.
- Agenda de austeridad.

## Política de Egresos.

El gasto público aprobado para 2007 es de:

**2 billones 260 mil 412 millones de pesos\***

Monto mayor en 10.7% en términos reales respecto al aprobado en 2006.

\*Fuente: SHCP, comunicado de prensa 110-2006, referente a la aprobación del Programa Económico 2007.

## Política de Egresos.

Gasto Federalizado, 2006-2007 (Millones de pesos de 2007).				
	APROBADO 2006	APROBADO 2007	Diferencias	
			Absolutas	%
<b>Total</b>	<b>660,993.8</b>	<b>696,501.8</b>	<b>35,508.0</b>	<b>5.4</b>
Participaciones	301,100.0	324,281.1	23,181.1	7.7
Aportaciones (Ramos 33 y 25)	359,893.8	372,220.7	12,326.9	3.4
FAEB	218,172.9	229,078.4	10,905.5	5.0
FASSA	40,344.8	41,572.9	1,228.1	3.0
FAIS	29,482.0	31,887.6	2,405.6	8.2
FORTAMUN	30,216.7	32,682.2	2,465.5	8.2
FAM	9599.9	10,382.6	783.3	8.2
FAETA	3,615.6	3,760.0	144.4	4.0
FASP	5,175.0	5,000.0	-175.0	-3.4
FAFEF*	23,287.5	17,857.0	-5,430.5	-23.3

\*En 2007 se modifica la Ley de Coordinación Fiscal, para incluir el Fondo de Aportaciones para el Fortalecimiento de las Entidades Federativas (su antecedente fue el PAFEF), como un nuevo fondo del Ramo 33.

Fuente: Comunicado de prensa número 110/2006 de la SHCP, fechado el 25 de diciembre de 2006, referente a la aprobación del Programa Económico de 2007, páginas 9 y 10.

## Política de Egresos.

- **Garantizado el Fondo de Compensaciones del Impuesto sobre Automóviles Nuevos para 2007.**
- **Se garantiza la aportación al Fondo de Compensación del Impuesto sobre Automóviles Nuevos para 2007.**
- **Asimismo, y por única vez, se otorga un monto adicional a la suma señalada para el ejercicio fiscal 2006.**

## Política de Deuda.

- ❑ El manejo de la **deuda interna** buscará disminuir la vulnerabilidad ante movimientos adversos:

1. En las tasas de interés y
2. Promover la sana evolución de los mercados financieros nacionales.

- ❑ En materia de **deuda externa**, se plantea un objetivo mínimo de desendeudamiento externo neto en un monto de **500 mdd.**

## Escenario Macroeconómico de las Finanzas Públicas 2007-2012 y Consideraciones Derivadas del Mismo.

**Durante el resto del sexenio los retos en finanzas públicas continuarán siendo significativos.**

- ❑ Para los próximos seis años se espera una disminución de los ingresos petroleros como proporción del PIB la cual en parte se compensaría por una mayor eficiencia recaudatoria.
- ❑ Las presiones de gasto se deben a gasto en pensiones y en PIDIREGAS.

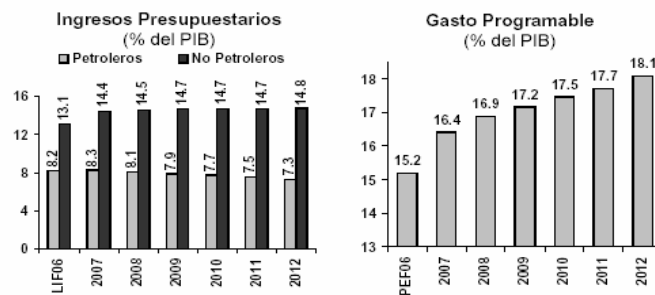

FUENTE: SHCP, CGPE 2007, en Sección VII, Evolución Económica y de las Finanzas Públicas en el Mediano Plazo.

## Escenario Macroeconómico de las Finanzas Públicas 2007-2012 y Consideraciones Derivadas del Mismo.

El mayor crecimiento del gasto redundaría en un deterioro importante del balance público.

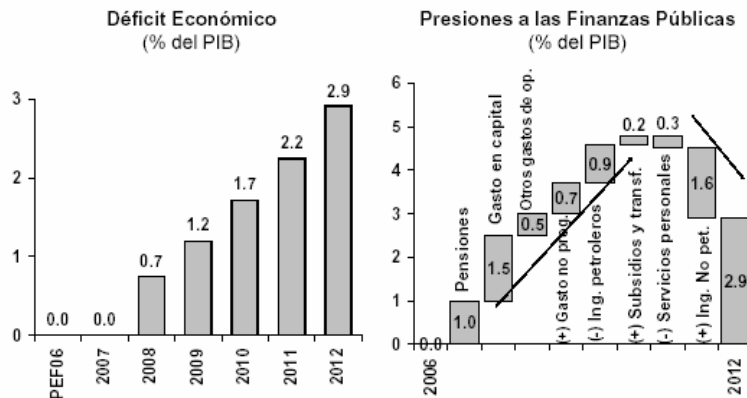

FUENTE: SHCP, CGPE 2007, en Sección VII, Evolución Económica y de las Finanzas Públicas en el Mediano Plazo.



Dirección de Desarrollo Jurídico de la Hacienda Municipal

## CONCLUSIONES.

- Las prioridades del Programa Económico son: atacar la pobreza y promover el desarrollo económico.
- Si bien las transferencias de recursos a gobiernos locales aumentan en términos reales en 2007 con respecto a lo autorizado en 2006, en relación al cierre del año serán menores.
- Durante los próximos años, las finanzas públicas enfrentarán importantes desafíos:
  - Es previsible una disminución en los ingresos petroleros.
  - Los compromisos de pensiones, las amortizaciones de los PIDIREGAS y la necesidad de fortalecer el gasto social y de infraestructura, constituyen importantes presiones que necesitarán atenderse.



Dirección de Desarrollo Jurídico de la Hacienda Municipal

## CONCLUSIONES

- Los Gobiernos Locales para hacer frente a los anteriores escenarios deberán de seguir entre otras las siguientes líneas de acción:
  1. Reducir los trámites a que se enfrentan las empresas. (SARE).
  2. Hacer más eficientes y modernos los catastros y los registros públicos de la propiedad.
  3. Contribuir con el PAR.
  4. Implementar presupuestos por programas con enfoque de resultados.

## CONCLUSIONES

5. Hacer ajustes en lo sistemas de pensiones dónde se requiera.
6. Fortalecer la transparencia y la rendición de cuentas.
7. Fortalecer las facultades recaudatorias en ingresos propios, buscando nuevas fuentes y fortaleciendo la colaboración administrativa intergubernamental.
8. Emplear esquemas innovadores en materia de remesas para que los recursos se utilicen en inversión.
9. Otras

## CONSIDERACIONES GENERALES DE LA LEY DE INGRESOS Y DEL PRESUPUESTO DE EGRESOS DE LA FEDERACIÓN PARA 2007



## POLITICA DE INGRESOS PARA 2007

Enfatiza en medidas que impulsen la eficiencia del sistema tributario y la simplificación del cumplimiento de obligaciones fiscales. Busca incrementar la base gravable mediante la eliminación de prácticas de planeación tributaria y el establecimiento de medidas de simplificación administrativa.

La política tributaria no considera una reforma fiscal profunda, pero si modificaciones para hacer más eficiente la recaudación de impuestos a través de reducir deducciones y tratamientos especiales, promoviendo el cumplimiento voluntario y facilitar la fiscalización y el control fiscal.



## **LAS PRINCIPALES REFORMAS TRIBUTARIAS PARA 2007 BUSCAN ENTRE OTROS ASPECTOS:**

- Reducir los beneficios asociados a deducciones del Impuesto sobre la renta e IMPAC;
- Incrementar la carga fiscal del sector primario;
- Homologar tratamientos fiscales en el pago de impuestos;
- Incrementar la carga fiscal del IEPS aplicado a Cigarros y Tabacos;
- Promover el cumplimiento voluntario, simplificar las disposiciones fiscales; y combatir el incumplimiento

**La RFP estimada para 2007, presenta un aumento nominal del 11.95%, con relación a la estimada para el año 2006.**

**La RFP de 2006 se estimó en \$1'139,400'400,000.00 mientras que para el 2007 se estima de \$1'275,503'000,000.00**

Si se comparan las Participaciones estimadas para el presente año con respecto a lo proyectado para el cierre de 2006, se espera un decrecimiento de 4.3 por ciento en términos reales, ya que mientras al cierre de 2006 se estima que las participaciones federales sean de \$ 327,478.50 millones de pesos, para 2007 se espera sean de \$ 324,281.10 millones de pesos, según lo establecido en el Presupuesto de Egresos de la Federación 2007. Dicho crecimiento difiere del que se espera de la comparación de lo presupuestado de un año a otro, lo que se explica principalmente porque las cifras que se estimaban al inicio del ejercicio difieren de las cifras al cierre de éste.

### **El crecimiento de la RFP puede ser atribuido a un incremento en los ingresos tributarios y no tributarios**

- En el caso del ISR se estima un crecimiento en términos nominales de 16.43%, mientras que en términos reales presenta sólo un crecimiento del 12.49%.
- En materia de IVA se registra un crecimiento en términos reales del 23.37%.

### **El crecimiento de la RFP puede ser atribuido a un incremento en los ingresos tributarios y no tributarios**

- En materia de IEPS se espera un incremento del 5% en términos reales, en el rubro de cervezas y bebidas refrescantes y gasolinas la variación real se espera de -2.08% y -12.20%, respectivamente. Asimismo, se espera un crecimiento en el IEPS de tabacos labrados del orden de 37.84%, lo cual puede ser atribuido a la medida que considera el incremento en la tasa aplicable a cigarrillos, puros y tabacos labrados de 110% a 140%. Además, en el caso de aguas refrescos y concentrados este impuesto se elimina. Los ingresos por importación se incrementan en un 22.81% real en comparación con la disminución que sufrieron el año pasado.

### **Consideraciones generales sobre el Presupuesto de Egresos de la Federación para el 2007.**

- El PEF para el ejercicio fiscal de 2007 presenta una recomposición importante del gasto público que enfatiza el gasto en infraestructura, en seguridad pública, el gasto social y en desarrollo económico.
- El PEF para el ejercicio fiscal 2007 incluye: lineamientos de austeridad; disposiciones para controlar el gasto en servicios personales; reglas para fortalecer la transparencia en el ejercicio del gasto federalizado; requisitos de información para fortalecer la rendición de cuentas, y disposiciones específicas para programas sujetos a reglas de operación.
- Se estima que para 2007 el gasto federalizado, será mayor en 4.4 por ciento con respecto a lo aprobado en 2006.

## **ANALISIS DEL PRESUPUESTO DE EGRESOS DE LA FEDERACIÓN PARA 2007**



Dirección de Desarrollo Jurídico de la Hacienda Municipal

***Información obtenida del DECRETO de  
Presupuesto de Egresos de la Federación  
para el Ejercicio Fiscal de 2007 publicado en  
el Diario Oficial de la Federación el 28 de  
Diciembre de 2006***



Dirección de Desarrollo Jurídico de la Hacienda Municipal

**PRESUPUESTO DE EGRESOS DE LA FEDERACION**

**Art. 9**

- Los recursos federales aprobados en este Presupuesto de Egresos para ser transferidos a las entidades federativas y, por conducto de éstas, a los municipios y las demarcaciones territoriales del Distrito Federal se sujetarán a las reglas siguientes:

I.- En los términos del Capítulo V de la Ley de Coordinación Fiscal, el gasto programable previsto para el Ramo General 33 Aportaciones Federales para Entidades Federativas y Municipios se distribuye conforme a lo establecido en los Anexos 12 y 13 del mismo.

II.- El ejercicio de los recursos federales correspondientes a subsidios y a los convenios de coordinación en materia de descentralización o reasignación, deberá informarse trimestralmente al Ejecutivo Federal

**Los municipios publicarán dichos informes en los órganos locales de difusión y a través de páginas electrónicas de Internet, a más tardar a los 5 días hábiles posteriores a la fecha señalada.**



**PRESUPUESTO DE EGRESOS DE LA FEDERACION**

**Art. 9**

III.- Las dependencias y entidades sólo podrán transferir recursos federales a las entidades federativas, a los municipios y a las demarcaciones territoriales del Distrito Federal, a través de las tesorerías de las entidades federativas.

**D.O.F. 31 ENERO, 2007: INFORMES MUNICIPALES**



**PRESUPUESTO**

**DE EGRESOS**

**DE LA**

**FEDERACION**

**Art. 10**

**La Auditoria Superior de la  
Federación, en los términos  
de la Ley de Fiscalización  
Superior de la Federación,  
deberá fiscalizar el ejercicio  
del gasto público federal,  
realizado por los  
municipios**

**PRESUPUESTO**

**DE EGRESOS**

**DE LA**

**FEDERACION**

**Art. 10**

**La Auditoría Superior de  
la Federación deberá  
publicar en el Diario  
Oficial de la  
Federación, a más  
tardar el último día  
hábil de febrero, las  
reglas de operación del  
Programa para la  
Fiscalización del Gasto  
Federalizado**

**PRESUPUESTO**

**DE EGRESOS**

**DE LA**

**FEDERACION**

**Art. 10**

**Las reglas de operación del Programa deberán contener los criterios normativos y metodológicos para las auditorías, así como los procedimientos y métodos necesarios para la revisión y fiscalización de los recursos federales, en las que participarán los órganos técnicos de fiscalización de las legislaturas locales.**

**PRESUPUESTO DE EGRESOS DE LA FEDERACION**

**Art. 10**

- En los programas federales donde concurren recursos federales y estatales (incluyendo municipales), a éstas últimas no se les podrá condicionar el monto ni el ejercicio de los recursos federales a la aportación de recursos locales, más allá de lo establecido en las reglas de operación o en los convenios de coordinación **(ANEXO 7, AL PEF)**.
- La Auditoría establecerá las reglas para la aplicación de los recursos del Programa para la Fiscalización del Gasto Federalizado (PFGF), que tendrá por objeto fortalecer el alcance, profundidad, calidad y seguimiento de las revisiones al ejercicio de los recursos correspondientes al Ramo General 33.

**PRESUPUESTO DE EGRESOS DE LA FEDERACION**

**Art. 10**

- Los subsidios del PFGF equivalen al uno al millar del monto total para el Ramo 33, aprobado en el Presupuesto del año 2006, y se distribuirán entre las entidades federativas, considerando como factor de equidad 6 millones de pesos para cada una de ellas, y el resto en proporción directa a los recursos aprobados en el Presupuesto del año 2006 para cada entidad federativa, de los Ramos 33.
- Los recursos del PFGF que reciban los órganos técnicos de fiscalización locales, deberán aplicarse, por lo menos en un 33 por ciento, para la fiscalización de los recursos correspondientes al FAISM y al FORTAMUNDF.

**PRESUPUESTO DE EGRESOS DE LA FEDERACION**

**Art. 25**

Contiene la obligación de fomentar la transparencia de los programas sujetos a Reglas de Operación, en cuanto a lo siguiente:

- La papelería y los anuncios deberán señalar que son de origen público y que son pagados con los impuestos de los contribuyentes
- Deberán publicarse el número de beneficiarios del Programa
- Dependiendo del tipo de Programas, deberán publicarse los informes en el Diario Oficial de la Federación
- En aquellos programas donde no se conozca a los beneficiarios se manejarán por medio de convocatoria abierta

**PRESUPUESTO DE EGRESOS DE LA FEDERACION**

**Art. 27**

Los programas de subsidios del Ramo Administrativo 20 Desarrollo Social se destinarán exclusivamente a la población en condiciones de pobreza y de marginación de acuerdo con los criterios oficiales dados a conocer por la Secretaría de Desarrollo Social

**PRESUPUESTO DE EGRESOS DE LA FEDERACION**

**Art. 35**

Las reglas de operación de los Programas de Infraestructura Hidroagrícola y de Agua Potable, Alcantarillado y Saneamiento a cargo de la Comisión Nacional del Agua, deberán incluir la distribución de su ejecución regional, el criterio de asignación y las disposiciones que sujeten el otorgamiento de los subsidios destinados a los municipios y organismos operadores de agua potable y alcantarillado, únicamente para aquellos municipios y organismos que cumplan con lo siguiente:

**PRESUPUESTO DE EGRESOS DE LA FEDERACION**

**Art. 35**

- I. Hayan formalizado su adhesión a un acuerdo de coordinación celebrado entre los gobiernos federal y estatal, en el que se establezca un compromiso jurídico sancionado por sus ayuntamientos o, en su caso, por las legislaturas locales, para implantar un programa de corto y mediano plazo, definido en coordinación con la Comisión Nacional del Agua, que incluya metas cuantitativas intermedias y contemple un incremento gradual de la eficiencia física, comercial y financiera, especialmente procurando establecer tarifas que reflejen el verdadero costo de ofrecer los servicios, con el objeto de alcanzar la autosuficiencia de recursos en dichos organismos, así como asegurar la calidad y permanencia de la prestación de los servicios de agua potable, alcantarillado y saneamiento a la población.

Los municipios que participaron durante los años 2000 a 2006 en el programa a que se refiere el párrafo anterior, deberán demostrar ante la Comisión Nacional del Agua los avances que obtuvieron en el mejoramiento de su eficiencia física, comercial y financiera, a fin de que puedan acceder a los apoyos previstos para el presente ejercicio;



**PRESUPUESTO DE EGRESOS DE LA FEDERACION**

**Art. 35**

- II. Estén al corriente en el pago de sus derechos, y
- III. Informen trimestralmente a la Comisión Nacional del Agua y ésta a la Comisión de Recursos Hidráulicos por conducto de la Comisión de Presupuesto y Cuenta Pública de la Cámara de Diputados, los proyectos que en coparticipación con las entidades federativas se realizan en los programas de agua potable, alcantarillado y saneamiento en zonas urbanas y rurales.



**PRESUPUESTO DE EGRESOS DE LA FEDERACION**

**Art. 35**

**Para tener acceso al Programa para la Modernización de Organismos Operadores de Agua, PROMAGUA, en una primera etapa, los gobiernos de los estados, municipios y organismos operadores deberán suscribir un convenio de participación y anexos de adhesión a dicho programa con la Comisión Nacional del Agua y el Banco Nacional de Obras y Servicios Públicos.**

**Para los programas de infraestructura hidroagrícola, tendrán prioridad las obras de pequeña y mediana irrigación que mejoren la eficiencia en el uso del agua en regiones pobres, destinando un monto no menor al 10 por ciento del presupuesto total asignado a estas necesidades.**



**PRESUPUESTO DE EGRESOS DE LA FEDERACION**

**Décimo  
Transitorio**

**Las nuevas reglas de operación de los programas que deban emitirse conforme a lo dispuesto en este Decreto, deberán publicarse en el Diario Oficial de la Federación a más tardar el último día hábil de febrero, en los términos de los artículos 43 y 77 de la Ley Federal de Presupuesto y Responsabilidad Hacendaria.**



# ¿ PREGUNTAS ?

## **Ramo 28 Participaciones Federales para los Municipios**

## RECAUDACION FEDERAL PARTICIPABLE

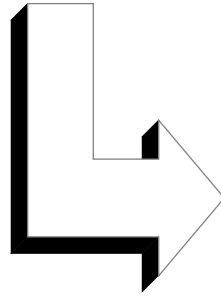

Todos los Impuestos  
Federales y los  
Derechos sobre  
extracción de  
petróleo y minería

### EXCEPTO:

- La devolución de los impuestos federales y de los derechos de extracción de petróleo y minería.
- Los derechos adicionales o extraordinarios sobre la extracción del petróleo.
- Los incentivos del Convenio de Colaboración
- El Impuesto sobre Tenencia y Uso de Vehículos, el Impuesto sobre Automóviles Nuevos y el Impuesto Especial sobre Producción y Servicios.
- El excedente del 15% del Impuesto sobre Loterías, Rifas y Concursos (art. 163 de la LISR)
- La incorporación al Registro Federal de Causantes de los "Pequeños Contribuyentes". (art. 139 de la LISR)

## INTEGRACION DEL FONDO GENERAL DE PARTICIPACIONES

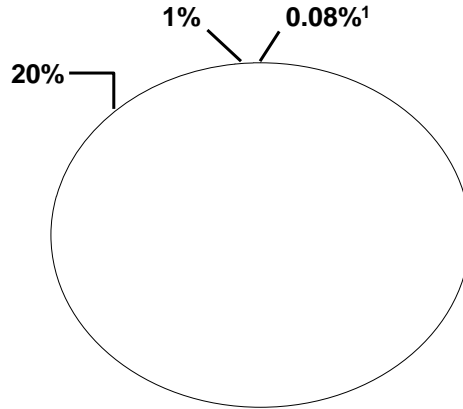

- Coordinación en Derechos
- Bases Especiales de Tributación
- Fondo General de Participaciones
- Recaudación Federal Participable 100/100



1 Este porcentaje es aproximado

**LOS ESTADOS TIENEN LA OBLIGACIÓN  
POR LEY DE REPARTIR A SUS MUNICIPIOS  
CUANDO MENOS EL 20% DE LO QUE  
PERCIBAN POR EL FONDO GENERAL DE  
PARTICIPACIONES**



Dirección de Desarrollo Jurídico de la Hacienda Municipal

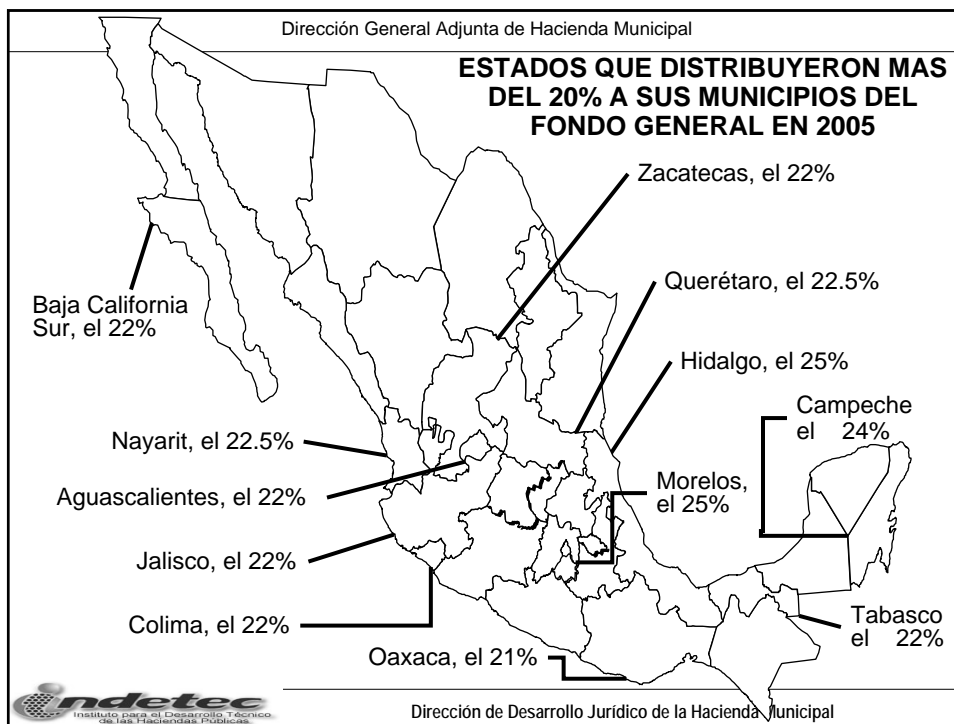

- Dirección General Adjunta de Hacienda Municipal
- CRITERIOS DE DISTRIBUCIÓN DEL FGP A LOS ESTADOS**
- I.- 45.17%, en proporción directa a la población de cada Estado.
  - II.- 45.17%, en proporción a la recaudación en cada Estado de los Impuestos Asignables (ISAN, ISTUV y IEPS), según fórmula de Ley.
  - III.- 9.66%, en proporción inversa a las participaciones por habitante en cada estado, según fórmula de Ley.
- Dirección de Desarrollo Jurídico de la Hacienda Municipal

***La Federación en 2007, repartirá  
por concepto del Fondo General  
de Participaciones\*:***

**\$ 270,980,715,400.00**

(Acuerdo publicado el 19 de enero de 2007 en el Diario  
Oficial de la Federación)



\*/ Incluye la adición del 1% de la Coordinación en derechos y el 0.08% (como aproximado) de las Bases Especiales de Tributación

**FONDO GENERAL DE PARTICIPACIONES  
COMPORTAMIENTO EN EL PERIODO DE 1998-2007**

	Cifras a precios corrientes	Cifras a precios de 2002 (INPC)	Porcentaje de crecimiento real anual
1998	\$117,910,739,691	\$167,777,079,846	
1999	\$147,366,433,607	\$179,859,269,691	7.20%
2000	\$158,756,733,267	\$176,964,327,474	-1.61%
2001	\$162,229,927,226	\$170,010,069,711	-3.93%
2002	\$186,658,849,908	\$186,241,064,640	9.55%
2003	\$190,548,272,612	\$181,852,104,953	-2.36%
2004	\$201,161,729,046	\$183,383,744,732	0.84%
2005	\$227,566,009,736	\$199,496,080,040	8.79%
2006	\$243,601,552,750	\$206,077,283,635	3.30%
2007	\$270,980,715,400	\$221,487,188,302	7.48%

Comportamiento por Estados a 2007.

### CRECIMIENTO NOMINAL ANUAL DEL FONDO GENERAL DE PARTICIPACIONES DE 1998 A 2007

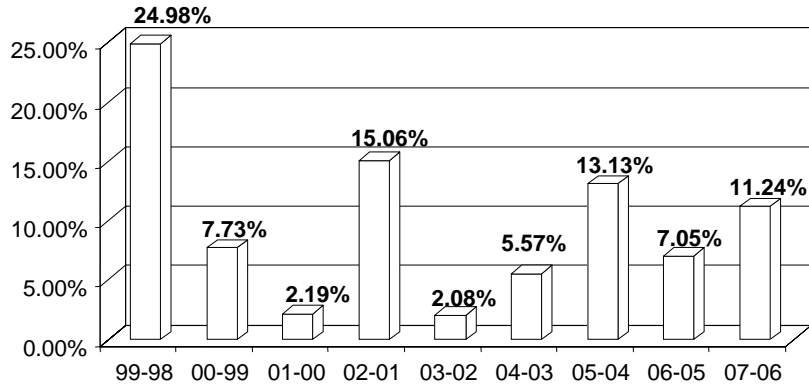

El Crecimiento nominal de 1998 a 2007 es del **129.82%**



Dirección de Desarrollo Jurídico de la Hacienda Municipal

### CRECIMIENTO ANUAL DEL FONDO GENERAL DE PARTICIPACIONES DE 1998 A 2007 (CONSTANTES INPC BASE 2002)

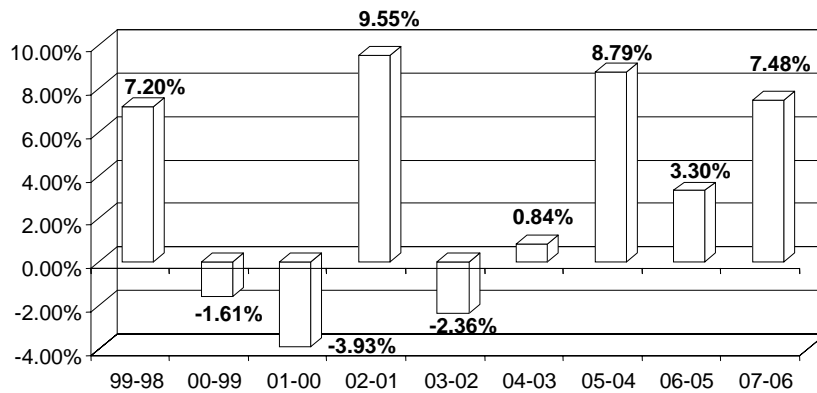

El Crecimiento real de 1998 a 2007 es del **32.01%**



Dirección de Desarrollo Jurídico de la Hacienda Municipal

**Los Estados tendrán que repartir,  
cuando menos el 20% a sus  
municipios, por lo que estos últimos  
recibirán en 2007 (en conjunto):**

**\$ 54,196'143,080**

**CONSTITUCION DEL FONDO DE FOMENTO  
MUNICIPAL, PARA LOS MUNICIPIOS**



**El 100% le corresponde a los  
Municipios**



El 1% de la Recaudación Federal Participable, de conformidad con el crecimiento de la recaudación del Impuesto Predial y de los Derechos de Agua en los últimos dos años

***La Federación en 2007 repartirá  
por concepto del Fondo de  
Fomento Municipal:***

**\$ 12,755,030,000**

(Acuerdo publicado el 19 de enero de 2007 en el Diario  
Oficial de la Federación)



Dirección de Desarrollo Jurídico de la Hacienda Municipal

**FONDO DE FOMENTO MUNICIPAL  
COMPORTAMIENTO EN EL PERIODO DE 1998-2007**

	<b>Cifras a precios corrientes</b>	<b>Cifras a precios de 2002 (INPC)</b>	<b>Porcentaje de crecimiento real anual</b>
<b>1998</b>	\$4,434,402,840	\$6,309,782,818	
<b>1999</b>	\$5,587,944,110	\$6,820,030,329	8.09%
<b>2000</b>	\$6,988,068,510	\$7,789,520,600	14.22%
<b>2001</b>	\$7,660,228,984	\$8,027,594,451	3.06%
<b>2002</b>	\$8,817,106,875	\$8,797,372,170	9.59%
<b>2003</b>	\$9,008,067,953	\$8,596,961,265	-2.28%
<b>2004</b>	\$9,501,882,318	\$8,662,138,518	0.76%
<b>2005</b>	\$10,798,870,787	\$9,466,846,096	9.29%
<b>2006</b>	\$11,560,545,882	\$9,779,751,019	3.31%
<b>2007</b>	\$12,755,030,000	\$10,425,375,574	6.60%

Comportamiento por Estados a 2007

### CRECIMIENTO NOMINAL DEL FONDO DE FOMENTO MUNICIPAL DE 1998 A 2007

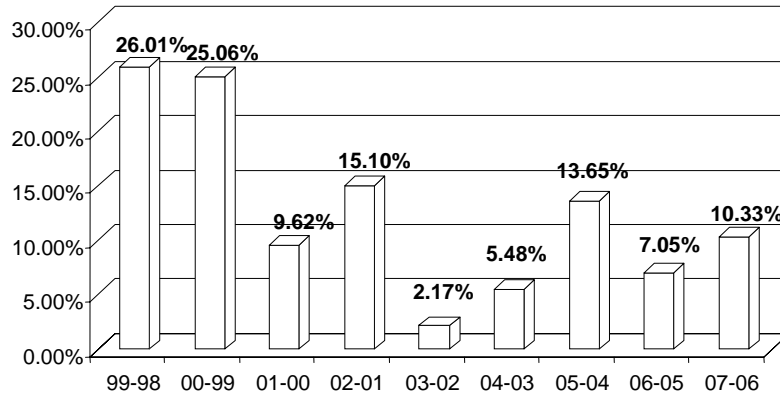

El Crecimiento nominal de 1998 a 2007 es del **187.64%**



### CRECIMIENTO ANUAL DEL FONDO DE FOMENTO MUNICIPAL DE 1998 A 2007 (CONSTANTES INPC BASE 2002)

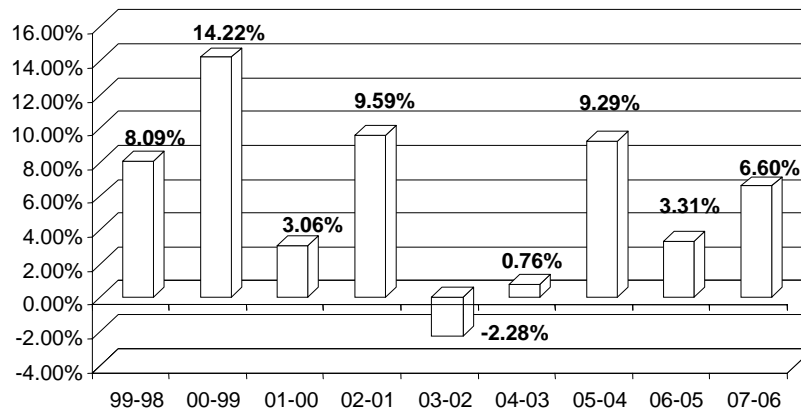

El Crecimiento real de 1998 a 2007 es del **65.23%**



**D.O.F. 30-01-2007**

Se dan a conocer los porcentajes y los montos, estimados, que recibirá cada entidad federativa del Fondo General de Participaciones y del Fondo de Fomento Municipal, durante el ejercicio fiscal de 2007

Las estimaciones de participaciones correspondientes al Fondo General de Participaciones y al Fondo de Fomento Municipal, se realizaron considerando la recaudación federal participable para el año 2007, derivada de la estimación contenida en el artículo 1o. de la Ley de Ingresos de la Federación para el Ejercicio Fiscal de 2007.

La distribución por entidades federativas de dichas estimaciones, se realizó considerando los coeficientes aplicados en el mes de diciembre de 2006. Estos coeficientes serán modificados en junio de 2007.

El total de participaciones por estos fondos, así como los montos que finalmente reciba cada entidad federativa, pueden verse modificados.



Dirección de Desarrollo Jurídico de la Hacienda Municipal

ENTIDAD FEDERATIVA	FONDO GENERAL DE PARTICIPACIONES		FONDO DE FOMENTO MUNICIPAL	
	PORCENTAJE	MONTO (PESOS)	PORCENTAJE	MONTO (PESOS)
AGUASCALIENTES	1.140903	3,091,625,922	3.157714	402,767,366
BAJA CALIFORNIA	2.732319	7,404,056,516	1.010176	128,848,310
BAJA CALIFORNIA SUR	0.709944	1,923,811,546	0.643246	82,046,242
CAMPECHE	1.017242	2,756,528,803	1.312052	167,352,650
COAHUILA	2.456017	6,655,331,963	1.302216	166,098,084
COLIMA	0.738195	2,000,365,539	1.708429	217,910,688
CHIAPAS	4.434175	12,015,758,578	1.046412	133,470,164
CHIHUAHUA	2.839982	7,695,804,187	1.825243	232,810,305
DISTRITO FEDERAL	12.640517	34,253,362,317	16.603023	2,117,720,585
DURANGO	1.316832	3,568,360,528	2.752199	351,043,851
GUANAJUATO	3.861497	10,463,912,243	2.838257	362,020,563
GUERRERO	2.231740	6,047,584,248	0.982436	125,310,043
HIDALGO	1.779766	4,822,822,687	6.039056	770,283,384
JALISCO	6.506892	17,632,421,973	2.838161	362,008,225

**D. O. F. 30 de Enero de 2007**

Dirección de Desarrollo Jurídico de la Hacienda Municipal

Dirección General Adjunta de Hacienda Municipal

ENTIDAD FEDERATIVA	FONDO GENERAL DE PARTICIPACIONES		FONDO DE FOMENTO MUNICIPAL	
	PORCENTAJE	MONTO (PESOS)	PORCENTAJE	MONTO (PESOS)
MEXICO	12.347929	33,460,506,605	2.434182	310,480,691
MICHOACAN	2.870874	7,779,513,588	5.929258	756,278,647
MORELOS	1.469779	3,982,818,327	2.967389	378,491,376
NAYARIT	0.979851	2,655,205,910	2.262813	288,622,510
NUEVO LEON	4.758264	12,893,978,740	1.291535	164,735,654
OAXACA	2.446544	6,629,662,906	6.527923	832,638,496
PUEBLA	3.986354	10,802,251,263	5.482001	699,230,902
QUERETARO	1.665116	4,512,143,546	3.066989	391,195,332
QUINTANA ROO	1.180975	3,200,214,767	1.820252	232,173,740
SAN LUIS POTOSI	1.871687	5,071,912,108	2.660904	339,399,144
SINALOA	2.460566	6,667,659,804	1.069083	136,361,819
SONORA	2.512922	6,809,533,271	0.883761	112,723,920
TABASCO	4.640088	12,573,742,453	2.506159	319,661,327
TAMAULIPAS	2.704564	7,328,847,537	2.859793	364,767,423
TLAXCALA	1.026295	2,781,062,622	2.086917	266,186,853
VERACRUZ	5.915634	16,030,226,168	3.421378	436,397,847
YUCATAN	1.539726	4,172,359,934	3.978346	507,439,190
ZACATECAS	1.216813	3,297,328,799	4.692695	598,554,666
<b>TOTALES:</b>	<b>100.000000</b>	<b>270,980,715,400</b>	<b>100.000000</b>	<b>12,755,030,000</b>

**D. O. F. 30 de Enero de 2007**



Dirección de Desarrollo Jurídico de la Hacienda Municipal

Dirección General Adjunta de Hacienda Municipal

**Se da a conocer el calendario de entrega de las participaciones correspondientes al Fondo General de Participaciones y al Fondo de Fomento Municipal para el ejercicio fiscal de 2007.**

**Se dan a conocer las fórmulas utilizadas en el cálculo y distribución de las participaciones estimadas correspondientes al Fondo General de Participaciones y al Fondo de Fomento Municipal, para el ejercicio fiscal de 2007**

**El Fondo General de Participaciones se constituye con el 20% de la recaudación federal participable que obtenga la Federación, más el 1% de la recaudación federal participable, que corresponde a las entidades federativas coordinadas en materia de derechos y a sus municipios, más el 80% del impuesto recaudado en 1989 por las entidades federativas, por concepto de bases especiales de tributación, actualizado en los términos del artículo 17-A del Código Fiscal de la Federación, desde el sexto mes de 1989 hasta el sexto mes del ejercicio en el que se efectúe la distribución.**



Dirección de Desarrollo Jurídico de la Hacienda Municipal

### CALENDARIO DE ENTREGA PARA EL EJERCICIO FISCAL DE 2007

MES	FONDO GENERAL DE PARTICIPACIONES	FONDO DE FOMENTO MUNICIPAL
ENERO	25	31
FEBRERO	26	28
MARZO	26	30
ABRIL	25	30
MAYO	25	31
JUNIO	25	29
JULIO	25	31
AGOSTO	27	31
SEPTIEMBRE	25	28
OCTUBRE	25	31
NOVIEMBRE	26	30
DICIEMBRE	26	28

El FGP, equivale al 20% de la recaudación federal participable, porcentaje que se desagrega en tres partes para su distribución: la primera parte significa el 45.17% y se distribuye en proporción directa al número de habitantes que tenga cada entidad federativa en el ejercicio de que se trate; la segunda parte representa el 45.17% y su distribución se hace en los términos del artículo 3o. de la Ley de Coordinación Fiscal; la tercera parte equivale al 9.66% y se distribuye en proporción inversa a las participaciones por habitante que tenga cada entidad federativa, en la suma de las participaciones de la primera y segunda partes de este fondo

El 1% de la recaudación federal participable, que corresponde a las entidades coordinadas con la Federación en materia de derechos, es distribuido entre las entidades federativas con el coeficiente efectivo del Fondo General de Participaciones que les corresponda.

El Fondo de Fomento Municipal, se integra con el 1% de la recaudación federal participable, de cuyo porcentaje, el 16.8% corresponde a todas las entidades federativas y el 83.2% sólo a las que estén coordinadas con la Federación en materia de derechos

**Se dan a conocer las variables utilizadas en el cálculo y distribución de las participaciones estimadas correspondientes al Fondo General de Participaciones y al Fondo de Fomento Municipal, del ejercicio fiscal de 2007**

**CUADRO 1.  
CÁLCULO DE LOS COEFICIENTES DE PARTICIPACIÓN DE LA PRIMERA PARTE DEL FONDO GENERAL DE PARTICIPACIONES.**

ENTIDADES	POBLACION 2006 1/ (1)	COEFICIENTES DE PARTICIPACION 2= (1/Σ1)100
AGUASCALIENTES	1,090,709	1.039066
BAJA CALIFORNIA	2,918,755	2.780557
BAJA CALIFORNIA SUR	525,587	0.500701
CAMPECHE	769,615	0.733175
COAHUILA	2,548,670	2.427995
COLIMA	578,805	0.551400
CHIAPAS	4,368,375	4.161540
CHIHUAHUA	3,296,788	3.140691
DISTRITO FEDERAL	8,817,489	8.399996
DURANGO	1,531,979	1.459442
GUANAJUATO	4,970,694	4.735340
GUERRERO	3,152,330	3.003073
HIDALGO	2,383,031	2.270199
JALISCO	6,850,824	6.526449
MEXICO	14,250,747	13.575999

**CUADRO 1.  
CALCULO DE LOS COEFICIENTES DE PARTICIPACION DE LA PRIMERA  
PARTE DEL FONDO GENERAL DE PARTICIPACIONES.**

ENTIDADES	POBLACION	COEFICIENTES DE
	2006 1/ (1)	PARTICIPACION 2= (1/Σ1)100
MICHOACAN	4,001,840	3.812360
MORELOS	1,636,252	1.558778
NAYARIT	961,723	0.916187
NUEVO LEON	4,287,107	4.084120
OAXACA	3,551,897	3.383721
PUEBLA	5,486,101	5.226344
QUERETARO	1,632,304	1.555017
QUINTANA ROO	1,181,324	1.125390
SAN LUIS POTOSI	2,449,842	2.333846
SINALOA	2,638,266	2.513349
SONORA	2,441,854	2.326236
TABASCO	2,018,711	1.923129
TAMAULIPAS	3,081,186	2.935297
TLAXCALA	1,091,351	1.039677
VERACRUZ	7,219,957	6.878105
YUCATAN	1,853,232	1.765485
ZACATECAS	1,382,809	1.317335
<b>TOTALES:</b>	<b>104,970,154</b>	<b>100.000000</b>

**CUADRO 2.  
CALCULO DE LOS COEFICIENTES DE PARTICIPACION DE LA SEGUNDA PARTE  
DEL FONDO GENERAL DE PARTICIPACIONES.**

ENTIDADES	COEFICIENTES DE 2005 (1)	IMP. ESP.	IMP. ESP.	COEFICIENTE INTERMEDIO 4= ((1 x 2)/3)	COEFICIENTES
		ASIGNABLES	ASIGNABLES		DE
		2005 (2)	2004 (3)		5= (4/Σ4)100
AGUASCALIENTES	0.793806	1,062,799,300	1,358,050,533	0.621226	0.834127
BAJA CALIFORNIA	2.878548	3,173,540,328	4,607,979,259	1.982471	2.661888
BAJA CALIFORNIA SUR	0.504636	731,155,613	1,110,797,043	0.332164	0.446001
CAMPECHE	1.043276	559,839,977	762,360,730	0.766130	1.028692
COAHUILA	2.237055	2,839,403,826	3,527,344,326	1.800761	2.417903
COLIMA	0.446421	562,372,755	830,435,133	0.302317	0.405925
CHIAPAS	5.194813	1,588,408,509	2,172,517,077	3.798122	5.099785
CHIHUAHUA	2.550601	3,275,723,661	4,598,112,645	1.817064	2.439793
DISTRITO FEDERAL	16.610945	13,568,559,162	15,674,797,810	14.378916	19.306743
DURANGO	0.685506	983,838,191	1,524,878,939	0.442282	0.593858
GUANAJUATO	2.974668	3,460,124,218	4,446,268,631	2.314912	3.108260
GUERRERO	1.213567	1,292,054,243	1,942,870,566	0.807050	1.083636
HIDALGO	0.918840	1,209,818,736	1,840,748,234	0.603901	0.810865
JALISCO	6.688636	7,921,788,596	9,754,809,275	5.431779	7.293314
MEXICO	13.382025	8,493,443,591	11,520,232,182	9.866075	13.247298
MICHOACAN	1.685418	3,120,815,805	4,074,535,524	1.290915	1.733327

**CUADRO 2.**  
**CALCULO DE LOS COEFICIENTES DE PARTICIPACION DE LA SEGUNDA PARTE**  
**DEL FONDO GENERAL DE PARTICIPACIONES.**

ENTIDADES	IMP. ESP.		IMP. ESP.		COEFICIENTES DE PARTICIPACION 5= (4/Σ4)100
	COEFICIENTES DE 2005 (1)	ASIGNABLES 2005 (2)	ASIGNABLES 2004 (3)	COEFICIENTE INTERMEDIO 4=((1 x 2)/3)	
	MORELOS	0.964485	1,157,019,403	1,534,620,584	
NAYARIT	0.576513	570,988,251	923,630,509	0.356400	0.478543
NUEVO LEON	5.545125	6,295,396,251	7,837,093,351	4.454299	5.980841
OAXACA	1.212784	1,382,571,360	1,928,056,343	0.869664	1.167708
PUEBLA	2.833375	2,879,445,383	3,838,306,731	2.125559	2.854014
QUERETARO	1.684912	1,374,600,079	2,020,905,625	1.146060	1.538829
QUINTANA ROO	0.727690	1,666,362,598	2,006,872,897	0.604221	0.811295
SAN LUIS POTOSI	1.042597	1,610,100,521	2,301,098,275	0.729515	0.979529
SINALOA	2.241169	2,657,445,291	3,542,694,379	1.681146	2.257294
SONORA	2.713270	2,672,390,332	3,729,069,063	1.944431	2.610810
TABASCO	9.509430	1,432,530,305	2,247,876,252	6.060185	8.137084
TAMAULIPAS	2.748463	2,972,530,325	4,556,134,567	1.793162	2.407701
TLAXCALA	0.474149	373,674,877	646,621,525	0.274005	0.367910
VERACRUZ	6.441303	3,358,695,652	5,252,918,645	4.118544	5.530018
YUCATAN	0.953160	1,216,535,290	1,836,564,470	0.631371	0.847749
ZACATECAS	0.522816	1,054,837,210	1,363,997,076	0.404316	0.542880
<b>T O T A L E S :</b>	<b>100.000000</b>	<b>86,518,809,641</b>	<b>115,313,198,198</b>	<b>74.476132</b>	<b>100.000000</b>



Dirección de Desarrollo Jurídico de la Hacienda Municipal

**CUADRO 3.**  
**CALCULO DE LOS COEFICIENTES DE PARTICIPACION DE LA**  
**TERCERA PARTE DEL FONDO GENERAL DE PARTICIPACIONES.**

ENTIDADES	SUMA DE LA PRI-	POBLACION	COEFICIENTES	
	MERA Y SEGUNDA	2006 1/	INVERSA	DE
	PARTES FGP (Pesos) (1)	(2)	PER CAPITA (3=2/1)	PARTICIPACION 4= (3/Σ3)100
AGUASCALIENTES	144,714,905	1,090,709	0.007537	3.060251
BAJA CALIFORNIA	420,460,100	2,918,755	0.006942	2.818605
BAJA CALIFORNIA SUR	73,138,190	525,587	0.007186	2.917842
CAMPECHE	136,114,342	769,615	0.005654	2.295784
COAHUILA	374,373,384	2,548,670	0.006808	2.764204
COLIMA	73,958,804	578,805	0.007826	3.177633
CHIAPAS	715,490,417	4,368,375	0.006105	2.479005
CHIHUAHUA	431,124,397	3,296,788	0.007647	3.104916
DISTRITO FEDERAL	2,140,504,435	8,817,489	0.004119	1.672593
DURANGO	158,629,231	1,531,979	0.009658	3.921308
GUANAJUATO	605,963,100	4,970,694	0.008203	3.330675
GUERRERO	315,721,659	3,152,330	0.009985	4.054046
HIDALGO	238,029,850	2,383,031	0.010011	4.064992
JALISCO	1,067,655,972	6,850,824	0.006417	2.605391
MEXICO	2,072,253,396	14,250,747	0.006877	2.792262
MICHOACAN	428,436,088	4,001,840	0.009341	3.792583



Dirección de Desarrollo Jurídico de la Hacienda Municipal

**CUADRO 3.  
CALCULO DE LOS COEFICIENTES DE PARTICIPACION DE LA  
TERCERA PARTE DEL FONDO GENERAL DE PARTICIPACIONES.**

ENTIDADES	SUMA DE LA PRI-	POBLACION	COEFICIENTES
	NERA Y SEGUNDA	2006 1/	DE
	PARTES FGP (Pesos)	INVERSA	PARTICIPACION
(1)	(2)	(3=2/1)	4= (3/Σ3)100
MORELOS	195,855,355	1,636,252	3.392158
NAYARIT	107,750,867	961,723	3.624020
NUEVO LEON	777,575,951	4,287,107	2.238633
OAXACA	351,623,974	3,551,897	4.101505
PUEBLA	624,253,934	5,486,101	3.568321
QUERETARO	239,017,350	1,632,304	2.772892
QUINTANA ROO	149,620,046	1,181,324	3.205831
SAN LUIS POTOSI	255,977,192	2,449,842	3.885959
SINALOA	368,559,527	2,638,266	2.906513
SONORA	381,415,170	2,441,854	2.599460
TABASCO	777,209,058	2,018,711	1.054624
TAMAULIPAS	412,777,215	3,081,186	3.030844
TLAXCALA	108,744,214	1,091,351	4.074926
VERACRUZ	958,598,614	7,219,957	3.058153
YUCATAN	201,887,282	1,853,232	3.727196
ZACATECAS	143,712,316	1,382,809	3.906876
<b>TOTALES:</b>	<b>15,451,146,335</b>	<b>104,970,154</b>	<b>100.000000</b>



**CUADRO 4.  
CALCULO DEL COEFICIENTE DE PARTICIPACION DE LA COORDINACION EN  
DERECHOS QUE SE ADICIONA AL FONDO GENERAL DE PARTICIPACIONES.**

ENTIDADES	SUMA	COEFICIENTE DE
	PRIMERA, SEGUNDA Y	PARTICIPACION
	TERCERA PARTES FGP	2= (1/Σ)1001
(1)	(2)	
AGUASCALIENTES	195,275,802	1.141742
BAJA CALIFORNIA	467,028,571	2.730630
BAJA CALIFORNIA SUR	121,346,237	0.709489
CAMPECHE	174,044,859	1.017608
COAHUILA	420,043,044	2.455914
COLIMA	126,459,073	0.739383
CHIAPAS	756,448,085	4.422812
CHIHUAHUA	482,423,238	2.820640
DISTRITO FEDERAL	2,168,138,700	12.676707
DURANGO	223,416,359	1.306274
GUANAJUATO	660,991,893	3.864698
GUERRERO	382,701,858	2.237587
HIDALGO	305,190,888	1.784395
JALISCO	1,110,701,754	6.494068
MEXICO	2,118,386,630	12.385816
MICHOACAN	491,096,437	2.871350



**CUADRO 4.  
CALCULO DEL COEFICIENTE DE PARTICIPACION DE LA COORDINACION EN  
DERECHOS QUE SE ADICIONA AL FONDO GENERAL DE PARTICIPACIONES.**

ENTIDADES	SUMA	
	PRIMERA, SEGUNDA Y TERCERA PARTES FGP (1)	COEFICIENTE DE PARTICIPACION 2= (1/Σ)1001
MORELOS	251,899,967	1.472813
NAYARIT	167,626,258	0.980080
NUEVO LEON	814,562,229	4.762595
OAXACA	419,388,283	2.452086
PUEBLA	683,209,070	3.994597
QUERETARO	284,830,563	1.665352
QUINTANA ROO	202,586,192	1.184484
SAN LUIS POTOSI	320,180,283	1.872035
SINALOA	416,580,402	2.435669
SONORA	424,362,964	2.481172
TABASCO	794,633,361	4.646075
TAMAULIPAS	462,852,258	2.706212
TLAXCALA	176,069,378	1.029445
VERACRUZ	1,009,124,850	5.900167
YUCATAN	263,467,321	1.540445
ZACATECAS	208,260,992	1.217664
<b>TOTALES:</b>	<b>17,103,327,800</b>	<b>100.000000</b>

**CUADRO 5.  
RESARCIMIENTO DEL 80% DE LA RECAUDACION DE BASES ESPECIALES DE  
TRIBUTACION (BET) DE 1989, QUE SE ADICIONAN A LA ESTIMACION DEL FONDO  
GENERAL DE PARTICIPACIONES EN 2007. (PESOS)**

ENTIDADES	80% B.E.T.	ACTUALIZACION A
	DE 1989	JUNIO DE 2007 e/ 9.361248845
AGUASCALIENTES	788,208	7,378,611
BAJA CALIFORNIA	2,954,803	27,660,646
BAJA CALIFORNIA SUR	772,438	7,230,984
CAMPECHE	812,889	7,609,656
COAHUILA	2,247,592	21,040,268
COLIMA	323,808	3,031,247
CHIAPAS	7,283,222	68,180,054
CHIHUAHUA	8,146,362	76,260,122
DISTRITO FEDERAL	971,991	9,099,050
DURANGO	4,235,805	39,652,425
GUANAJUATO	2,563,631	23,998,788
GUERRERO	328,051	3,070,967
HIDALGO	271,544	2,541,991
JALISCO	9,576,691	89,649,788
MEXICO	218,256	2,043,149
MICHOACAN	2,455,046	22,982,297

Dirección General Adjunta de Hacienda Municipal

**CUADRO 5.  
RESARCIMIENTO DEL 80% DE LA RECAUDACION DE BASES ESPECIALES DE  
TRIBUTACION (BET) DE 1989, QUE SE ADICIONAN A LA ESTIMACION DEL FONDO  
GENERAL DE PARTICIPACIONES EN 2007. (PESOS)**

ENTIDADES	80% B.E.T.	ACTUALIZACION A
	DE 1989	JUNIO DE 2007 e/ 9.361248845
MORELOS	451,987	4,231,163
NAYARIT	818,713	7,664,176
NUEVO LEON	3,047,369	28,527,180
OAXACA	610,250	5,712,702
PUEBLA	1,221,283	11,432,734
QUERETARO	1,435,730	13,440,226
QUINTANA ROO	53,930	504,852
SAN LUIS POTOSI	1,589,981	14,884,208
SINALOA	9,406,668	88,058,160
SONORA	11,431,317	107,011,403
TABASCO	2,462,672	23,053,685
TAMAULIPAS	1,967,010	18,413,670
TLAXCALA	17,902	167,585
VERACRUZ	9,805,475	91,791,492
YUCATAN	1,183,000	11,074,357
ZACATECAS	853,445	7,989,311
<b>TOTALES:</b>	<b>90,307,069</b>	<b>845,386,945</b>



Dirección de Desarrollo Jurídico de la Hacienda Municipal

Dirección General Adjunta de Hacienda Municipal

**CUADRO 6.  
CALCULO DE LOS COEFICIENTES DE PARTICIPACION DEL  
FONDO DE FOMENTO MUNICIPAL.**

ENTIDADES	COEFICIENTES 2005 (1)	RECAUDACION AGUA Y PREDIAL		COEFICIENTE INTERMEDIO $4 = ((1 \times 2)/3)$	COEFICIENTE DE PARTICIPACION $5 = (4/24)100$
		2005 (2)	2004 (3)		
AGUASCALIENTES	3.206902	499,063,186	449,892,359	3.55739942	3.157714
BAJA CALIFORNIA	1.017773	2,816,329,521	2,518,704,334	1.13803884	1.010176
BAJA CALIFORNIA SUR	0.719227	438,710,006	435,418,015	0.72466461	0.643246
CAMPECHE	1.238172	123,513,476	103,462,797	1.47812428	1.312052
COAHUILA	1.393741	1,185,851,717	1,126,599,359	1.46704345	1.302216
COLIMA	1.705967	311,133,690	275,778,812	1.92467271	1.708429
CHIAPAS	1.081151	372,463,179	341,591,489	1.17886086	1.046412
CHIHUAHUA	1.952003	2,199,884,714	2,088,333,487	2.05627197	1.825243
DISTRITO FEDERAL	17.066951	10,773,420,329	9,830,204,203	18.70453917	16.603023
DURANGO	2.598897	442,673,328	371,050,165	3.10055704	2.752199
GUANAJUATO	2.922059	1,989,422,190	1,818,044,050	3.19750767	2.838257
GUERRERO	0.877173	722,173,106	572,350,993	1.10678747	0.982436
HIDALGO	5.703784	469,138,316	393,310,113	6.80344510	6.039056
JALISCO	2.942955	3,141,513,207	2,891,516,664	3.19739869	2.838161
MEXICO	2.604608	4,658,598,730	4,424,709,842	2.74228729	2.434182
MICHOACAN	5.615279	819,741,355	689,109,065	6.67974977	5.929258



Dirección de Desarrollo Jurídico de la Hacienda Municipal

Dirección General Adjunta de Hacienda Municipal

**CUADRO 6.  
CALCULO DE LOS COEFICIENTES DE PARTICIPACION DEL  
FONDO DE FOMENTO MUNICIPAL.**

ENTIDADES	COEFICIENTES 2005 (1)	RECAUDACION AGUA Y PREDIAL		COEFICIENTE INTERMEDIO 4= $((1 \times 2)/3)$	COEFICIENTE DE PARTICIPACION 5= $(4/\Sigma 4)100$
		2005 (2)	2004 (3)		
		MORELOS	3.115434		
NAYARIT	2.510846	182,121,094	179,379,099	2.54922726	2.262813
NUEVO LEON	1.329305	3,267,329,700	2,985,050,783	1.45500994	1.291535
OAXACA	6.546704	239,514,811	213,216,224	7.35418991	6.527923
PUEBLA	5.238483	982,122,482	833,052,137	6.17588170	5.482001
QUERETARO	2.967856	1,072,110,759	920,895,816	3.45519067	3.066989
QUINTANA ROO	1.767107	1,296,549,932	1,117,276,681	2.05064958	1.820252
SAN LUIS POTOSI	2.920770	440,824,457	429,510,713	2.99770642	2.660904
SINALOA	1.080924	1,382,342,035	1,240,622,179	1.20440109	1.069083
SONORA	0.920537	1,389,179,622	1,284,413,854	0.99562189	0.883761
TABASCO	2.146762	185,074,966	140,722,382	2.82337427	2.506159
TAMAULIPAS	2.903665	1,946,998,959	1,754,760,295	3.22176901	2.859793
TLAXCALA	2.116746	111,378,554	100,277,919	2.35106673	2.086917
VERACRUZ	3.654500	1,494,804,648	1,417,266,447	3.85443702	3.421378
YUCATAN	3.722459	316,463,526	262,839,844	4.48190204	3.978346
ZACATECAS	4.411259	487,675,755	406,922,362	5.28666968	4.692695
<b>TOTALES :</b>	<b>100.000000</b>	<b>46,178,774,977</b>	<b>42,008,303,015</b>	<b>112.65742990</b>	<b>100.000000</b>

 Instituto para el Desarrollo y el Fomento de las Haciendas Municipales

Dirección de Desarrollo Jurídico de la Hacienda Municipal

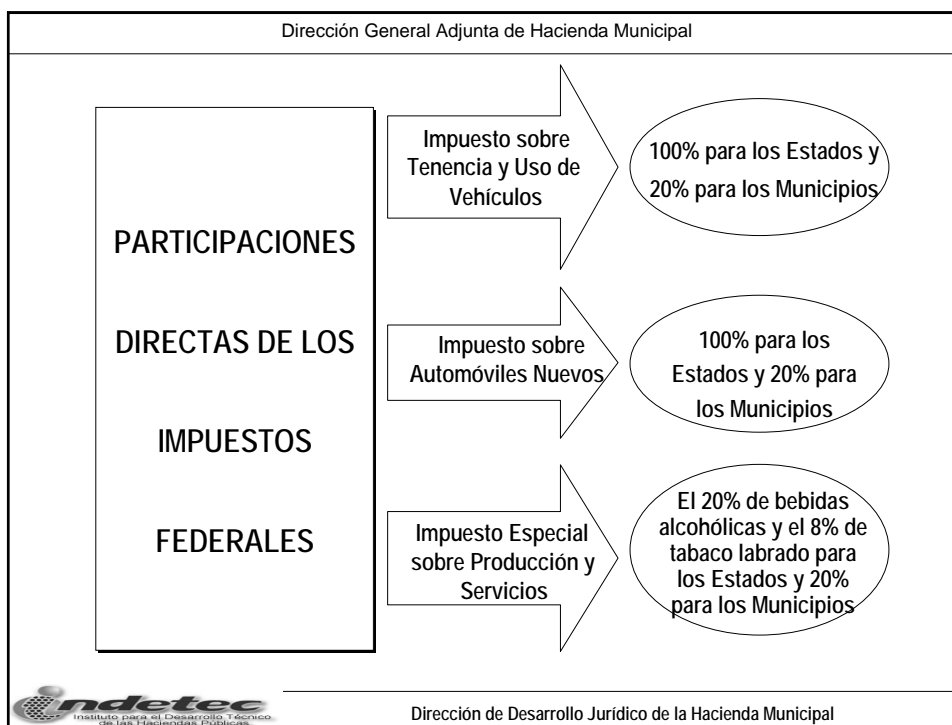

**La Federación en 2007 repartirá<sup>1</sup> por participaciones directas:**

(Millones de pesos)

	<b>ESTADOS</b>	<b>MUNICIPIOS<sup>2</sup> (en su conjunto)</b>
<b>ISTUV</b>	<b>\$ 17,796.00</b>	<b>\$ 3,559.00</b>
<b>ISAN</b> <i>Fondo de Compensación</i>	<b>\$ 5,042.50</b> 1,677.89	<b>\$ 1,008.50</b> 335.57
<b>IEPS</b>	<b>\$ 5,917.38</b>	<b>\$ 1,183.48</b>
<i>Bebidas Alcohólicas</i>	\$ 1,171.30	\$ 234.26
<i>Cerveza</i>	\$ 2,941.54	\$ 588.31
<i>Tabaco Labrados</i>	\$ 1,804.54	\$ 360.91

1/ De conformidad con el acuerdo publicado el 19 de enero de 2007 en el DOF

2/ Los Estados deben repartir cuando menos el 20%



Dirección de Desarrollo Jurídico de la Hacienda Municipal

**ESTADOS QUE DISTRIBUYERON MAS DEL 20% A SUS MUNICIPIOS**

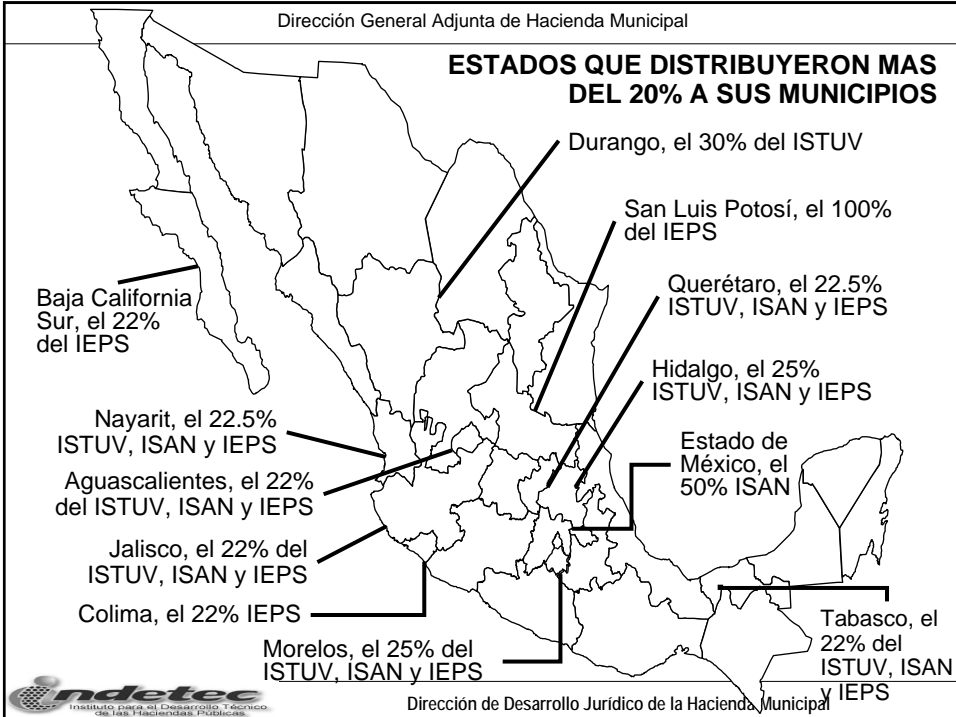

Dirección de Desarrollo Jurídico de la Hacienda Municipal

**Ramo 33 Fondos de Aportaciones  
Federales para los Municipios**



Dirección de Desarrollo Jurídico de la Hacienda Municipal

***Los Fondos de Aportaciones Federales  
son recursos condicionados que el  
Gobierno de la Federación transfiere a  
los Estados y Municipios para su  
ejercicio, dentro de una nueva  
conformación de atribuciones de gasto  
entre los tres ámbitos de gobierno.***



Dirección de Desarrollo Jurídico de la Hacienda Municipal

**La importancia que estos fondos tiene para las Entidades radica, tanto en su monto (40% de sus presupuestos aproximadamente); así como, en el destino hacia el cual va dirigido el ejercicio de estos recursos: cubrir las necesidades básicas de la población.**



**Fondos de Aportaciones Federales Contemplados en el Ramo 33 del Presupuesto de Egresos de la Federación 2007**

N°	Fondo Original	Fondo Derivado
I	Fondo de Aportaciones para la Educación Básica y Normal (FAEB)	
II	Fondo de Aportaciones para los Servicios de Salud (FASS)	
III	Fondo de Aportaciones para la Infraestructura Social (FAIS)	1. Fondo para la Infraestructura Social Estatal (FAISE) 2. Fondo para la Infraestructura Social Municipal (FAISM)
IV	Fondo de Aportaciones para el Fortalecimiento de los Municipios y de las Demarcaciones Territoriales del Distrito Federal (FORTAMUNDF)	
V	Fondo de Aportaciones Múltiples (FAM)	1. Asistencia Social (FAMAS) 2. Infraestructura Educativa (FAMIE)
VI	Fondo de Aportaciones para la Educación Tecnológica y de Adultos (FAETA)	1. Educación Tecnológica (FAET) 2. Educación de Adultos (FAEA)
VII	Fondo de Aportaciones para la Seguridad Pública de los Estados y del Distrito Federal (FASP)	
VIII	Fondo de Aportaciones para el Fortalecimiento de las Entidades Federativas (FAFEF)	

## FONDO DE APORTACIONES PARA LA INFRAESTRUCTURA SOCIAL MUNICIPAL

- Destinado exclusivamente al financiamiento de obras, acciones sociales básicas y a inversiones que beneficien directamente a sectores de la población que se encuentre en condiciones de rezago social y pobreza extrema, en los rubros, de agua potable, alcantarillado, drenaje y letrinas, urbanización municipal, electricidad rural y de colonias pobres, infraestructura básica de salud y básica educativa, mejoramiento de la vivienda, caminos rurales e infraestructura productiva rural.
  
- Se distribuye en la población catalogada como pobreza extrema, en base a sus necesidades básicas, de acuerdo al (Ingreso per cápita, nivel educativo promedio por hogar, disponibilidad de espacio de la vivienda, disponibilidad de drenaje y disponibilidad de electricidad-combustible para cocinar).



## HISTORICO DE LOS ELEMENTOS DETERMINANTES PARA LA INTEGRACION DE LOS RECURSOS FAISM

	INTEGRACION DEL FONDO	INFRAESTRUCTURA SOCIAL ESTATAL	INFRAESTRUCTURA SOCIAL MUNICIPAL
<b>1998</b>	<b>2.318 % R.F.P.</b>	<b>0.281% R.F.P. (12.12%)</b>	<b>2.037% R.F.P. (87.88%)</b>
<b>A PARTIR DE 1999</b>	<b>2.5 % R.F.P.</b>	<b>0.303% R.F.P. (12.12%)</b>	<b>2.197% R.F.P. (87.88%)</b>



## BASE DEL FAISM

**2.5% de la  
Recaudación  
Federal Participable:**

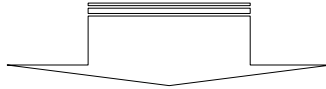

**2.197% para los Municipios  
(solo para efectos de  
referencia)**

***La Federación en 2007 repartirá a  
los Municipios por concepto del  
Fondo de Aportaciones Federales  
para la Infraestructura Social  
Municipal:***

**\$ 28,022'800,910**

**FONDO PARA LA INFRAESTRUCTURA SOCIAL  
COMPORTAMIENTO EN EL PERIODO DE 1998-2007**

	Cifras a precios corrientes	Cifras a precios de 2002 (INPC)	Porcentaje de crecimiento real anual
1998	\$9,142,300,000	\$13,008,725,084	
1999	\$12,244,872,218	\$14,944,745,019	14.88%
2000	\$14,051,768,133	\$15,663,346,343	4.81%
2001	\$16,753,489,337	\$17,556,944,879	12.09%
2002	\$19,143,686,926	\$19,100,838,969	8.79%
2003	\$19,625,954,790	\$18,730,362,507	-1.94%
2004	\$20,662,027,035	\$18,835,987,886	0.56%
<b>2005</b>	\$23,410,458,656	\$20,522,813,311	8.96%
<b>2006</b>	\$25,032,626,788	\$21,176,612,680	3.19%
<b>2007</b>	\$28,022,800,910	\$22,904,550,136	8.16%

*Comportamiento por Estados a 2007*

Dirección General Adjunta de Hacienda Municipal

**CRECIMIENTO NOMINAL ANUAL DEL FONDO DE  
APORTACIONES PARA LA INFRAESTRUCTURA SOCIAL  
MUNICIPAL DE 1998 A 2007**

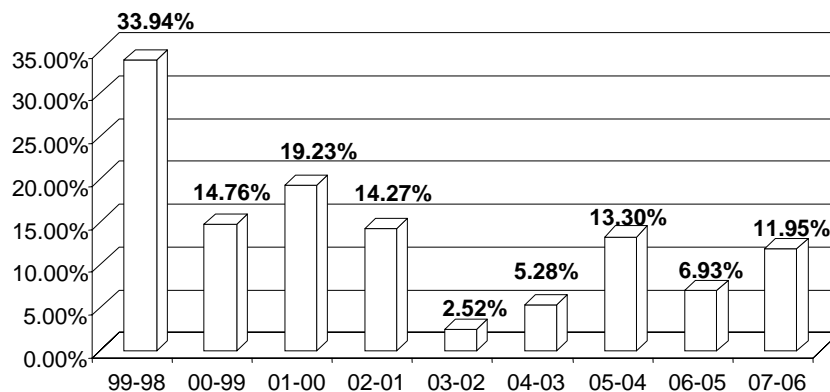

El Crecimiento nominal de 1998 a 2007 es del **206.52%**



Dirección de Desarrollo Jurídico de la Hacienda Municipal

### CRECIMIENTO ANUAL DEL FONDO DE APORTACIONES PARA LA INFRAESTRUCTURA SOCIAL MUNICIPAL DE 1998 A 2007 (CONSTANTES INPC BASE 2002)

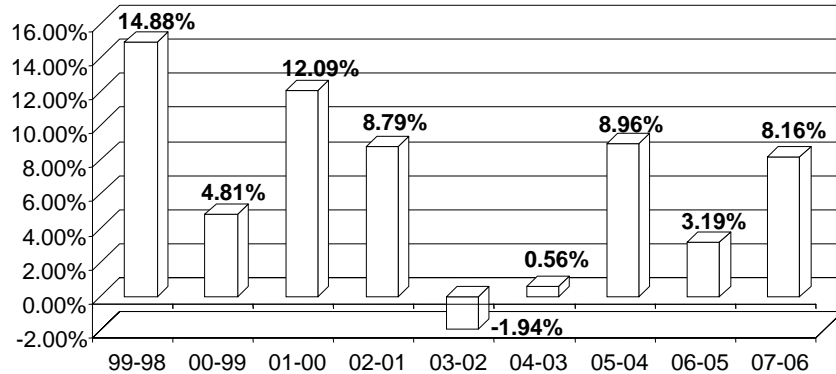

El Crecimiento real de 1998 a 2007 es del **76.07%**



Dirección de Desarrollo Jurídico de la Hacienda Municipal

### FONDO DE APORTACIONES PARA EL FORTALECIMIENTO DE LOS MUNICIPIOS Y DE LAS DEMARCACIONES TERRITORIALES

- Se destinará exclusivamente a la satisfacción de sus requerimientos, dando prioridad al cumplimiento de sus obligaciones financieras y a la atención de las necesidades directamente vinculadas a la seguridad pública de sus habitantes.
- Se distribuye:
  - Para los estados, en proporción directa al número de habitantes con que cuenta.
  - Para las demarcaciones territoriales, el 75%, será asignado conforme al criterio del factor de población residente y el 25% restante al factor de población flotante.



Dirección de Desarrollo Jurídico de la Hacienda Municipal

**HISTORICO DE LOS ELEMENTOS DETERMINANTES  
PARA LA INTEGRACION DE LOS RECURSOS  
FORTAMUNDF**

FONDO DE APORTACIONES	1998	1999	2000	A partir del 2001
Para el Fortalecimiento de los Municipios	1.5 % R.F.P. Estados y D.F.	2.5 % R.F.P., sin D.F	2.35 % R.F.P., sin D.F.	2.35 % R.F.P. Estatad y 0.2123% para el D.F.

**BASE DEL FORTAMUNDF**

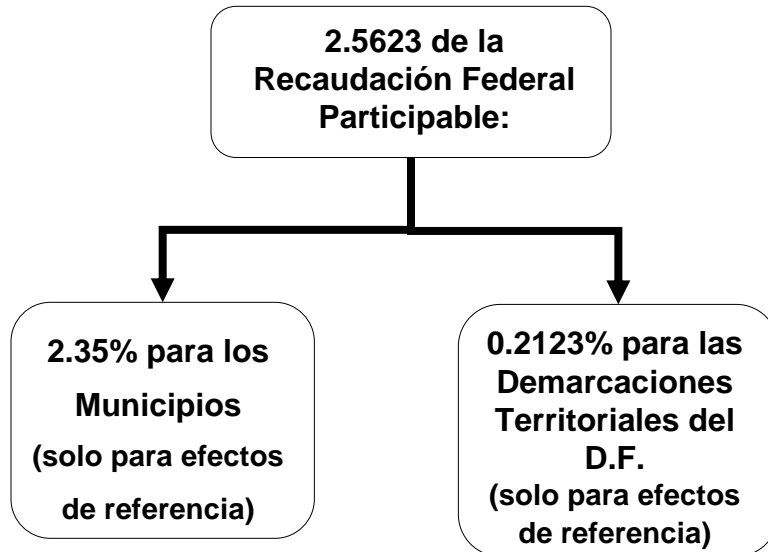

***La Federación en 2007 repartirá a los Municipios por concepto del Fondo de Aportaciones Federales para el Fortalecimiento de los Municipios y de las Demarcaciones Territoriales:***

**\$ 32,682'213,369**

Presupuesto de Egresos de la Federación para el 2007, publicado en el DOF el 27 de diciembre de 2006



Dirección de Desarrollo Jurídico de la Hacienda Municipal

**FONDO PARA EL FORTALECIMIENTO DE LOS MUNICIPIOS Y LAS DEMARCACIONES TERRITORIALES DEL D.F.  
COMPORTAMIENTO EN EL PERIODO DE 1998-2007**

	<b>Cifras a precios corrientes</b>	<b>Cifras a precios de 2002 (INPC)</b>	<b>Porcentaje de crecimiento real anual</b>
1998	\$6,732,100,000	\$9,579,212,905	
1999	\$13,097,602,496	\$15,985,493,860	66.88%
2000	\$15,030,339,150	\$16,754,148,342	4.81%
2001	\$19,539,128,688	\$20,476,176,542	22.22%
2002	\$22,326,749,663	\$22,276,777,282	8.79%
2003	\$22,889,205,261	\$21,844,596,649	-1.94%
2004	\$24,097,547,507	\$21,967,888,8318	0.56%
<b>2005</b>	\$26,405,690,407	\$23,148,587,669	5.37%
<b>2006</b>	\$29,194,856,449	\$24,697,694,433	6.69%
<b>2007</b>	\$32,682,213,369	\$26,712,939,834	8.16%

Comportamiento por Estados a 2007.

### CRECIMIENTO NOMINAL ANUAL DEL FONDO DE FORTALECIMIENTO DE LOS MUNICIPIOS Y DE LAS DEMARCACIONES TERRITORIALES DEL DISTRITO FEDERALDE 1998 A 2007

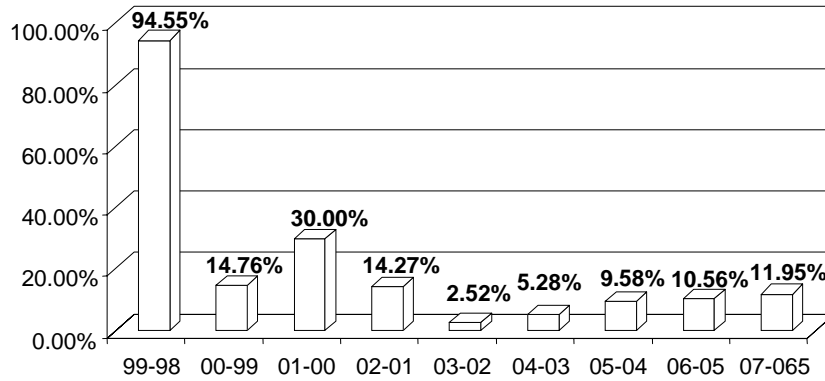

El Crecimiento nominal de 1998 a 2007 es del **385.47%**



Dirección de Desarrollo Jurídico de la Hacienda Municipal

### CRECIMIENTO ANUAL DEL FONDO DE FORTALECIMIENTO DE LOS MUNICIPIOS Y DE LAS DEMARCACIONES TERRITORIALES DEL DISTRITO FEDERALDE 1998 A 2007 (CONSTANTES INPC BASE 2002)

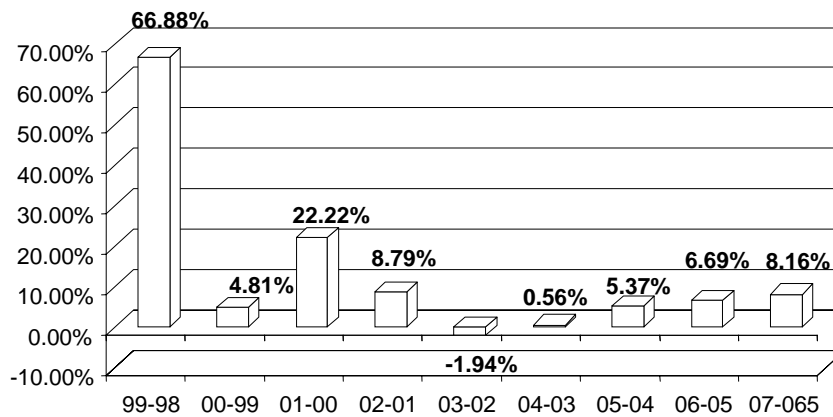

El Crecimiento real de 1998 a 2007 es del **178.86%**



Dirección de Desarrollo Jurídico de la Hacienda Municipal

## FONDO DE APORTACIONES PARA EL FORTALECIMIENTO DE LAS ENTIDADES FEDERATIVAS

Son subsidios que se otorgan a las entidades federativas los cuales deberán destinarse a:

- I.- La inversión en infraestructura física ...,
- II.- ...
- III.- Apoyo para sanear y reformar los sistemas de pensiones ...,
- IV.- Modernización de los Registros Públicos de la Propiedad y del Comercio ...
- V.- ...
- VI.- Fortalecimiento de los proyectos de investigación científica y desarrollo tecnológico ...
- VII.- Sistemas de Protección Civil ...,
- VIII.- Apoyo a la educación pública ...,
- IX.- Apoyar proyectos de infraestructura concesionada ...

*Artículo 47 LCF*



Dirección de Desarrollo Jurídico de la Hacienda Municipal

## FONDO DE APORTACIONES PARA EL FORTALECIMIENTO DE LAS ENTIDADES FEDERATIVAS

Programas en los cuales pueden participar los gobiernos municipales:

- II.- **Saneamiento financiero, principalmente en la amortización de deuda o en aquellas acciones que tengan un impacto favorable en la fortaleza de las finanzas públicas locales.**
- IV.- **... Modernización de los catastros, con el objeto de actualizar los valores de los bienes y hacer más eficiente la recaudación de contribuciones.**
- V.- **Modernización de los sistemas de recaudación locales y para desarrollar mecanismos impositivos que permitan ampliar la base gravable de las contribuciones locales, generando un incremento neto en la recaudación.**

*Artículo 47 LCF*



Dirección de Desarrollo Jurídico de la Hacienda Municipal

## **FONDO DE APORTACIONES PARA EL FORTALECIMIENTO DE LAS ENTIDADES FEDERATIVAS**

Los recursos del Ramo General 39 Programa de Apoyos para el Fortalecimiento de las Entidades Federativas, tienen por objeto fortalecer los presupuestos de las entidades federativas y de las regiones. Para este fin y con las mismas restricciones, las entidades federativas podrán convenir, entre ellas o con el Gobierno Federal, la aplicación de estos recursos, los que no podrán destinarse para erogaciones de gasto corriente o de operación, salvo en los casos previstos expresamente en las fracciones anteriores.

*Artículo 47 LCF*



Dirección de Desarrollo Jurídico de la Hacienda Municipal

## **FONDO DE APORTACIONES PARA EL FORTALECIMIENTO DE LAS ENTIDADES FEDERATIVAS**

**Los recursos para el 2007 para este fondo que es del 1.40% de la RFP para las Entidades Federativas es de:**

**\$17,857,041,999**

(Acuerdo publicado el 19 de enero de 2007 en el Diario Oficial de la Federación)

*Distribución en la Entidades Federativas*



Dirección de Desarrollo Jurídico de la Hacienda Municipal

## Ramo 20 Desarrollo Social



## RAMO 20 DEL PRESUPUESTO DE EGRESOS

Los programas de subsidios del Ramo Administrativo 20 Desarrollo Social se destinarán exclusivamente a la población en condiciones de pobreza y de marginación de acuerdo con los criterios oficiales dados a conocer por la SEDESOL, mediante acciones que promuevan la superación de la pobreza a través de la educación, la salud, la alimentación, la generación de empleo e ingreso, autoempleo y capacitación; programas asistenciales; el desarrollo regional; la infraestructura social básica y el fomento del sector social de la economía; conforme lo establece el artículo 14 de la Ley General de Desarrollo Social, y tomando en consideración los criterios que propongan las entidades federativas. Los recursos de dichos programas se ejercerán conforme a las reglas de operación emitidas y las demás disposiciones aplicables.

*Artículo 27*



## RAMO 20 DEL PRESUPUESTO DE EGRESOS

Para estos fines, el Ramo Administrativo 20 considera la siguiente estructura:

- I. Los programas para el Desarrollo Local, Microrregiones; de Opciones Productivas; Hábitat; de Empleo Temporal; de Atención a Jornaleros Agrícolas; de Atención a Adultos Mayores en Zonas Rurales; 3x1 para Migrantes; y, Jóvenes por México, y
- II. Los programas de Ahorro, Subsidio y Crédito para la Vivienda, Tu Casa; de Vivienda Rural; de Abasto Social de Leche, a cargo de Liconsa, S.A. de C.V.; de Abasto Rural y de Apoyo Alimentario, a cargo de Diconsa, S.A. de C.V.; de Desarrollo Humano Oportunidades; de Coinversión Social; del Fondo Nacional para el Fomento de las Artesanías, FONART; y, del Instituto Nacional de Personas Adultas Mayores, INAPAM.

Artículo 27



Dirección de Desarrollo Jurídico de la Hacienda Municipal

## RAMO 20 DEL PRESUPUESTO DE EGRESOS

Los recursos considerados en el Programa Hábitat, destinados a la conservación de las ciudades mexicanas declaradas Patrimonio Mundial por la Organización de las Naciones Unidas para la Educación, la Ciencia y la Cultura, UNESCO, deberán aplicarse para cada una de dichas ciudades. **Los recursos aportados por la Federación serán de hasta 70 el por ciento del monto de los proyectos, correspondiendo el 30 por ciento restante a la aportación estatal, municipal y de los sectores social y privado.**

En los términos de los convenios de coordinación suscritos entre el Ejecutivo Federal, a través de la SEDESOL, y los gobiernos estatales, se impulsará el trabajo corresponsable en materia de superación de pobreza y marginación, y se promoverá el desarrollo humano, familiar, comunitario y productivo.

Artículo 27



Dirección de Desarrollo Jurídico de la Hacienda Municipal

## RAMO 20 DEL PRESUPUESTO DE EGRESOS

...

Derivado de este instrumento se suscribirán acuerdos y convenios específicos y anexos de ejecución en los que se establecerán: la distribución de los recursos de cada programa o región de acuerdo con sus condiciones de rezago, marginación y pobreza, **indicando en lo posible la asignación correspondiente a cada municipio; las atribuciones y responsabilidades de la federación, estados y municipios y, las asignaciones presupuestarias de los órdenes de gobierno en que concurren en sujeción a los programas concertados.**

Artículo 27



Dirección de Desarrollo Jurídico de la Hacienda Municipal

## RAMO 20 DEL PRESUPUESTO DE EGRESOS

**Los recursos para el 2007 destinados al Ramo  
Administrativo 20 de Desarrollo Social son de:**

**16,525'100,000.00**

(Presupuesto de Egresos de la Federación para 2007,  
publicado el 28 de diciembre de 2006 en el Diario Oficial  
de la Federación)



Dirección de Desarrollo Jurídico de la Hacienda Municipal

**ANALISIS DE LA LEY DE INGRESOS DE LA  
FEDERACIÓN PARA EL EJERCICIO FISCAL DE 2007**



Dirección de Desarrollo Jurídico de la Hacienda Municipal

***Información obtenida de La Ley de Ingresos de la  
Federación para el ejercicio fiscal de 2007  
publicada en el Diario Oficial de la Federación el  
27 de diciembre de 2006***



Dirección de Desarrollo Jurídico de la Hacienda Municipal

**LEY DE INGRESOS  
DE LA FEDERACIÓN  
Artículo 9no.**

**Se ratifican**

- Los acuerdos que hubieren dejado en suspenso el cobro de gravámenes y las resoluciones dictadas por la SHCP, sobre la causación de dichos gravámenes.
- Los convenios que la Federación haya celebrado con los municipios para el cumplimiento final de los adeudos entre ellos.
- Los convenios entre la Federación y los Estados en los que se señalen incentivos para las mismas entidades o los municipios, por las mercancías o vehículos de procedencia extranjera, embargados precautoriamente por las mismas,

Con relación a los municipios, podemos señalar como ejemplos, los decretos, en los que se establece la posibilidad de que los Municipios no cubrieran el **adeudo del ISPT**, mientras celebraran un convenio con la Federación, para pagar a partir de la fecha de dicho convenio, así como la condonación del pago de los **derechos generados por los cuerpos receptores de las descargas de aguas residuales, y por el uso, aprovechamiento o explotación de aguas nacionales**; éste último publicado el 21 de diciembre del 2001, así como sus prórrogas correspondientes (31 de mayo 2002).

**Decreto que otorga facilidades a  
entidades y municipios en materia del  
Impuesto sobre la Renta**



**Decreto que otorga facilidades a entidades y  
municipios en materia de ISR**

**Publicados en el Diario Oficial de la Federación:**

**5 de marzo 2003**

**23 de abril 2003**

**26 de enero 2005**

**12 de mayo 2006**

**3 y 5 de julio 2006**



## SUJETOS BENEFICIADOS

### **Entidades Federativas**

**-Sus tres poderes-**

**Organismos descentralizados**

### **Municipios**

**Incluye sus organismos descentralizados**

## CONDICIÓN PARA BENEFICIARSE DEL DECRETO

**Que se celebre un convenio que garantice,  
entre otras materias, el cumplimiento de  
diversas obligaciones y transparencia.**

## PERÍODO QUE COMPRENDE

**Estímulo fiscal a entidades y municipios por los ejercicios 2003 a 2006.**

**FECHA LÍMITE: 31 DE JULIO DE 2006**

## CONCEPTO DEL BENEFICIO

**Pagos por concepto de ISR de sus trabajadores (ISPT); Crédito al salario, y en su caso, el Impuesto Sustitutivo**

## % DE ESTÍMULO Y DESTINO DE LOS INGRESOS QUE NO INTEGRAN EL ESTÍMULO

Ejercicio	Estímulo	Destino de los ingresos que integran el estímulo
2003	100% de los ingresos extraordinarios que se pague a la Federación	80% del pago correspondiente a la entidad federativa o municipio según el caso y 20%.  a) Si el pago lo realiza la entidad se destinará al Fondo General de Participaciones.  b) Si el pago lo realiza el municipio se destinará al fondo de fomento municipal.

Ejercicio	Estímulo	Destino de los ingresos que integran el estímulo
2004	Sin recargos. En pagos provisionales actualizados	Las primeras seis mensualidades en junio de 2006, y de la 7 a la 12, en cada mes.
2005	Sin recargos. En pagos provisionales actualizados	Pagarse en junio de 2006. Si se pago bien 2004, en 12 parcialidades
2006	20% del ingresos a que hace referencia el decreto	80% de la Recaudación Federal Participable

## INGRESOS A QUE SE REFIERE EL DECRETO

- I. **ISR a cargo de los trabajadores incluyendo el crédito al salario absorbido, que corresponda a los ingresos, percibidos con anterioridad al 1° de noviembre de 2002, incluyendo los accesorios, que en su caso se deban de pagar, así como el impuesto sustitutivo del crédito al salario.**
  
- II. **El incremento en los pagos realizados conforme a lo siguiente:**

- a) Se obtendrá el ISR enterado por los sueldos de la entidad federativa o municipio de que se trate, por la nómina correspondiente al mes de octubre de 2002 por todos sus trabajadores, adicionándolo con el impuesto que corresponda a la parte proporcional del aguinaldo, prima vacacional y demás conceptos monetarios.
- b) Se determinará el ISR sobre dicha nómina considerando el aumento que tendría la misma de incrementar los salarios en la cantidad necesaria para que el ingreso neto de los trabajadores permanezca constante.
- c) El monto que exceda el ISR conforme al inciso anterior con respecto al inciso a), será el que se tome en cuenta para definir los ingresos de los próximos meses y hasta el 31 de diciembre de 2006.



**ESTÍMULO POR INCREMENTO DE PAGOS DE ISR DEL SECTOR SALUD Y EDUCACIÓN**

<b>Ejercicio</b>	<b>Estímulo</b>	<b>Destino de los ingresos que integran el estímulo</b>
2003	100% del pago adicional de ISR de los trabajadores	
2004	100% del pago adicional de ISR de los trabajadores	
2005	80% del pago adicional de ISR de los trabajadores	20% de la Recaudación Federal Participable
2006	60% del pago adicional de ISR de los trabajadores	40% de la Recaudación Federal Participable



## Ley de Ingresos para la Federación para 2007

### Art. 15

Cancelación del crédito por incosteabilidad

La autoridad fiscal evaluará:

- El monto del crédito
- Costo para su recuperación (Costo–beneficio)
- Antigüedad
- Probabilidad de cobro

La cancelación del crédito no libera de su pago

La junta de gobierno del SAT establecerá los casos o supuestos para aplicar la cancelación por imposibilidad práctica de cobro o incosteabilidad.

## Ley de Ingresos para la Federación para 2007

### Art. 18

**Se derogan las disposiciones que contengan exenciones, totales o parciales, o consideren a personas como no sujetos de contribuciones federales, otorguen tratamientos preferenciales o diferenciales en materia de ingresos y contribuciones federales, distintos de los establecidos en el Código Fiscal de la Federación, ordenamientos legales referentes a organismos descentralizados federales que prestan los servicios de seguridad social, Decretos Presidenciales, tratados internacionales y las leyes que establecen dichas contribuciones, así como los reglamentos de las mismas**

**LEY DE INGRESOS  
DE LA FEDERACIÓN  
Artículo 21**

“Quedan sin efecto las exenciones relativas a los gravámenes a bienes inmuebles previstas en leyes federales a favor de organismos descentralizados sobre contribuciones locales, salvo en lo que se refiere a bienes propiedad de dichos organismos que se consideren del dominio público de la Federación”.

Pareciera que con esta disposición se confirma que los bienes que le pertenezcan a los organismos descentralizados y que sean destinados a fines administrativos o distintos a los del objeto del organismo, tienen la obligación de pagar contribuciones inmobiliarias, de conformidad con lo que ya se establece en el artículo 115 Constitucional, fracción IV.

Sin embargo si la interpretamos “*a contrario sensu*”, esta disposición señala que cuando los bienes propiedad de los organismos se consideren como bienes del dominio público si estarán exentos, sin hacer ninguna excepción, cuando a partir de la nueva Ley General de Bienes Nacionales ya todos los bienes federales son del dominio público, mientras que pareciera que la Constitución General de la República señala que no importa el tipo de bienes que sean, sino el destino que se les dé, cuando estos están en manos de las entidades paraestatales (organismos descentralizados) o de particulares.

## Ley de Ingresos para la Federación para 2007

### Art. 28

La SHCP deberá publicar en su página de Internet y entregar a las Comisiones de Hacienda y Crédito Público y de Presupuesto y Cuenta Pública, así como al Centro de Estudios de las Finanzas Públicas de la Cámara de Diputados y a la Comisión de Hacienda y Crédito Público de la Cámara de Senadores antes del 30 de junio de 2007, el Presupuesto de Gastos Fiscales, el cual **comprenderá** al menos, en términos generales, **los montos que deja de recaudar el erario federal por conceptos de tasas diferenciadas en los distintos impuestos, exenciones, subsidios y créditos fiscales, condonaciones, facilidades, estímulos, deducciones autorizadas, tratamientos y regímenes especiales establecidos en las distintas leyes que en materia tributaria aplican a nivel federal.** Dicho presupuesto deberá contener los montos referidos estimados para el ejercicio fiscal de 2008 desglosado por impuesto y por cada uno de los rubros que la ley respectiva contemple.

**LEY DE INGRESOS  
DE LA FEDERACIÓN  
Artículo 30**

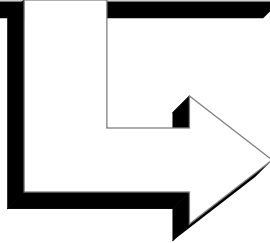

**La Secretaría de Hacienda y Crédito Público mediante convenio con cada una de las entidades federativas, deberá realizar un estudio en el que se muestre un diagnóstico integral de la situación actual de las haciendas públicas estatales y municipales, que deberá publicarse a más tardar el 15 de mayo de 2007.**

**LEY DE INGRESOS  
DE LA FEDERACIÓN  
Artículo Sexto  
Transitorio**

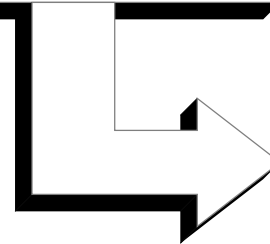

- Se implementa un **Programa de Ampliación y Actualización del Registro Federal de Contribuyentes\*** que tendrá por objeto verificar el exacto cumplimiento de las obligaciones en dicha materia, lo que permitirá un adecuado control de las obligaciones fiscales y aduaneras de los contribuyentes.
- A través de un convenio de colaboración administrativa en materia fiscal federal, las Entidades Federativas y **sus municipios podrán realizar de manera total o parcial el Programa.**

\*/ Este programa se está implementando desde el 2005.

**LEY DE INGRESOS  
DE LA FEDERACIÓN  
Artículo Séptimo  
Transitorio**



**CONDONACIÓN DE CRÉDITOS  
FISCALES**

- El 80% del monto de los créditos fiscales, cuotas compensatorias o multas formales causados antes del 1° de enero del 2003.
- También el 100% de los recargos, multas y gastos de ejecución generados.
- La cantidad no condonada, se enterará en una sola exhibición.

\*/ Este programa se está implementando desde el 2005.



Dirección de Desarrollo Jurídico de la Hacienda Municipal

**LEY DE INGRESOS  
DE LA FEDERACIÓN  
Artículo Séptimo  
Transitorio**



- Si fue fiscalizado durante los ejercicios 2004 A 2006, sin observaciones o se autocorrigió y está al corriente en sus obligaciones, **la condonación será del 100%** del crédito fiscal causado antes del 1° de enero del 2003.
- En los recargos y multas de créditos fiscales por cuotas compensatorias y contribuciones federales, causados del 1° de enero del 2003 al 31 de diciembre del 2005, **la condonación será del 100%**, debiéndose pagar en una sola exhibición las contribuciones o cuotas compensatorias.



Dirección de Desarrollo Jurídico de la Hacienda Municipal

**LEY DE INGRESOS  
DE LA FEDERACIÓN  
Artículo Séptimo  
Transitorio**

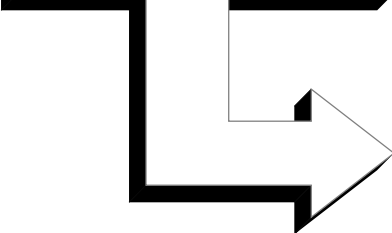

- A los créditos que se estén pagando en parcialidades, también se las aplicarán las condonaciones.
- La condonación también aplicará en los casos de que los créditos fiscales hayan quedado firmes.

**LEY DE INGRESOS  
DE LA FEDERACIÓN  
Artículo Séptimo  
Transitorio**



**NO SE CONDONARAN**

- Los que estén pagados.
- Las infracciones, cuando exista auto de formal prisión, auto de sujeción a proceso o sentencia condenatoria en materia penal.
- No se aceptarán pagos en especie, dación en pago ni compensación.
- No constituirá instancia y las resoluciones no podrán ser impugnadas.

**LEY DE INGRESOS  
DE LA FEDERACIÓN  
Artículo  
Décimoprimer  
Transitorio**

- Si el precio promedio ponderado acumulado de barril de petróleo crudo no excede de 50 dólares, se transferirán a las entidades federativas la diferencia por Derecho Extraordinario.
- Si excede de 50 dólares, la diferencia entre la recaudación por Derecho Extraordinario y la recaudación a un precio promedio ponderado acumulado del barril de petróleo crudo de 50, se destinará al Fondo de Estabilización de los Ingresos de las Entidades Federativas.

**LEY DE INGRESOS  
DE LA FEDERACIÓN  
Artículo  
Décimosegundo  
Transitorio**

Durante el ejercicio Fiscal de 2007, de los recursos que genere el **derecho sobre hidrocarburos para el Fondo de Estabilización**, 20,000 millones de pesos se destinarán a financiar programas y proyectos de inversión aprobados en el Presupuesto de Egresos de la Federación. El resto de los recursos se destinará a lo que establecen las leyes Federal de Derechos y Federal de Presupuesto y Responsabilidad Hacendaria

**ANALISIS DE LA MISCELANEA  
FISCAL PARA 2007**



Dirección de Desarrollo Jurídico de la Hacienda Municipal

***Información obtenida del Decreto por el que se  
reforman, adicionan y derogan diversas  
disposiciones fiscales publicadas en el Diario Oficial  
de la Federación el 27 de diciembre de 2006***



Dirección de Desarrollo Jurídico de la Hacienda Municipal

## CÓDIGO FISCAL DE LA FEDERACIÓN



### **Aplicación de estímulos y subsidios fiscales. Artículo 32-D (COMENTAR 32-G)**

Los particulares no tendrán derecho al otorgamiento de subsidios o estímulos cuando:

- Tengan a su cargo créditos fiscales determinados que no se encuentren pagados o garantizados en alguna de las formas permitidas por el CFF.
- No se encuentren inscritos en el RFC
- No se encuentren al corriente en la presentación de declaraciones, excepto en el caso de informativas.

Las dependencias que tengan a su cargo la aplicación de un subsidio o estímulo fiscal, deberán observar lo antes dispuesto



## Notificaciones

### Art. 134

#### Artículo 134.

##### I.

En el caso de notificaciones por documento digital, podrán realizarse en la página de Internet del Servicio de Administración Tributaria o mediante correo electrónico, conforme las reglas de carácter general que para tales efectos establezca el Servicio de Administración Tributaria. La facultad mencionada podrá también ser ejercida por los organismos fiscales autónomos.



## LEY DEL IMPUESTO SOBRE LA RENTA



## **Declaración Anual Asalariados Art. 116, 117 y 175**

- Se modifica de \$300,000 a \$400,000 el límite de ingresos por el que los asalariados deberán, de manera obligatoria, presentar su declaración anual.
- También será aplicable para la presentación de las declaraciones anuales del 2006, que se presentarán en Abril 2007. (Quinto transitorio Fracc V)



## **LEY DEL IMPUESTO SOBRE LA RENTA Y DEL IMPUESTO AL VALOR AGREGADO EN MATERIA DE CERTIFICADOS DE PARTICIPACIÓN INMOBILIARIA**



# ¿Es posible que los Municipios puedan gravar los certificados de participación inmobiliaria?

## **CERTIFICADOS DE PARTICIPACIÓN\***

Son títulos de crédito que representan:

- a) El derecho a una parte alícuota de los frutos o rendimientos de los valores, derechos o bienes de cualquier clase que tenga en fideicomiso irrevocable para ese propósito la sociedad fiduciaria que los emita;
- b) El derecho a una parte alícuota del derecho de propiedad o de la titularidad de esos bienes, derechos o valores;
- c) El derecho a una parte alícuota del producto neto que resulte de la venta de dichos bienes, derechos o valores

\*/ Artículo 228-A Ley General de Títulos y Operaciones de Crédito

## CERTIFICADOS DE PARTICIPACIÓN\*

- Los certificados serán bienes muebles aun cuando los bienes fideicometidos, materia de la emisión, sean inmuebles.
- Solo las instituciones de crédito autorizadas en los términos de la ley respectiva para practicar operaciones fiduciarias podrán emitir estos títulos de crédito.
- Los certificados de participación serán designados como ordinarios o inmobiliarios, según que los bienes fideicometidos, materia de la emisión, sean muebles o inmuebles.
- Tratándose de certificados de participación inmobiliarios, la sociedad emisora podrá establecer en beneficio de los tenedores, derechos de aprovechamiento directo del inmueble fideicometido, cuya extensión, alcance y modalidades se determinaran en el acta de la emisión correspondiente.

\*/ Artículos 228-B al E de la Ley General de Títulos y Operaciones de Crédito



Dirección de Desarrollo Jurídico de la Hacienda Municipal

## CERTIFICADOS DE PARTICIPACIÓN\*

- Los certificados podrán ser amortizados o no.
- Los certificados amortizables darán a sus tenedores, además del derecho a una parte alícuota de los frutos o rendimientos correspondientes, el del reembolso del valor nominal de los títulos.
- Tratándose de certificados de participación no amortizables, la sociedad emisora no esta obligada a hacer pago del valor nominal de ellos a sus tenedores en ningún tiempo. al extinguirse el fideicomiso base de la emisión y de acuerdo con las resoluciones de la asamblea general de tenedores de certificados, la sociedad emisora procederá a hacer la adjudicación y venta de los bienes fideicometidos y la distribución del producto neto de la misma.
- Los certificados pueden ser nominativos o al portador o nominativos con cupones al portador, y serán emitidos por series, en denominaciones de cien pesos o de sus múltiplos. .

\*/ Artículos 228-I al L de la Ley General de Títulos y Operaciones de Crédito



Dirección de Desarrollo Jurídico de la Hacienda Municipal

## ADICIONES A LA LEY DEL IMPUESTO SOBRE LA RENTA SOBRE LOS CERTIFICADOS DE PARTICIPACIÓN

En el caso de cesión de derechos de certificados de participación inmobiliarios no amortizables, por el ingreso que derive de este acto, se pagará impuesto sobre la renta como si se tratara de enajenación de un bien inmueble, como se deduce de una interpretación armónica del artículo 154, sexto párrafo:

“Los contribuyentes que obtengan ingresos por **la cesión de derechos de certificados de participación inmobiliaria no amortizables** o de certificados de vivienda o de derechos de fideicomitente o fideicomisario, que recaigan sobre bienes inmuebles, deberán calcular y enterar el pago provisional de acuerdo con lo establecido en los dos primeros párrafos de este artículo”.



## FIDEICOMISOS INMOBILIARIOS Arts. 223, 224 y 224-A LISR

- Se establece que la enajenación del certificado de participación no implica necesariamente otra enajenación respecto de los bienes de un fideicomiso, salvo que el certificado respectivo dé un derecho de aprovechamiento directo del bien. Como consecuencia de ello, se simplifica y ajusta el régimen fiscal aplicable a los certificados de participación inmobiliarios no amortizables previstos en la Ley del impuesto sobre la Renta.
- *Se derogaron los artículos 223-A, 223-B y 223-C*



## CERTIFICADOS DE PARTICIPACION INMOBILIARIA

Antes de las reformas para 2006, el artículo noveno en su fracción VII señalaba lo siguientes:

No se pagara el impuesto en la enajenación de las partes sociales, documentos pendientes de cobro y títulos de crédito, con excepción de certificados de deposito de bienes cuando por la enajenación de dichos bienes se este obligado a pagar este impuesto y de **certificados de participación inmobiliaria no amortizables u otros títulos que otorguen a su titular derechos sobre inmuebles distintos a casa habitación o suelo**. En la enajenación de documentos pendientes de cobro, no queda comprendida la enajenación del bien que ampare el documento.



Dirección de Desarrollo Jurídico de la Hacienda Municipal

## CERTIFICADOS DE PARTICIPACION INMOBILIARIA

A partir del 2007, ahora éste artículo en la misma fracción establece que:

*“Tampoco se pagará el impuesto en la enajenación de los certificados de participación inmobiliarios no amortizables, cuando se encuentren inscritos en el Registro Nacional de Valores e Intermediarios y su enajenación se realice en bolsa de valores concesionada en los términos de la Ley del Mercado de Valores o en mercados reconocidos de acuerdo a tratados internacionales que México tenga en vigor.”*



Dirección de Desarrollo Jurídico de la Hacienda Municipal

***Es decir, se amplia la exención en el pago de este gravamen en caso de enajenación de certificados de participación inmobiliaria no amortizables para que aplique esta no solo tratándose de enajenación de aquellos títulos que otorguen a su titular derechos sobre inmuebles destinados a casa habitación o suelo, si no a los certificados de participación inmobiliarios no amortizables, siempre que se encuentren inscritos en el Registro Nacional de Valores e Intermediarios, sin prever limitante que de que esos títulos amparen el suelo o casa habitación.***

## ARTICULOS 42 Y 43 DE LA LIVA

**La enajenación de los certificados de participación inmobiliarios no amortizables** que se encuentren inscritos en el Registro Nacional de Valores e Intermediarios y cuando su enajenación se realice en bolsa de valores concesionada en los términos de la Ley del Mercado de Valores o en mercados reconocidos de acuerdo a tratados internacionales que México tenga en vigor **no tienen la obligación de pagar los impuestos locales; a contrario sensu, es posible señalar que los demás certificados de participación inmobiliaria si son objeto del ISABI**, incluso del Impuesto Cedular a que se refiere la fracción III del artículo 43.

### INTERPRETACION LEGAL DE LA LEY DEL IVA

# SIN EMBARGO...

No debemos olvidar lo que nuestra Carta Magna dice en su artículo 115 fracción IV, segundo párrafo con respecto a las contribuciones inmobiliarias:

**Las leyes federales no limitaran la facultad de los estados para establecer las contribuciones a que se refieren los incisos a) y c), ni concederán exenciones** en relación con las mismas. **Las leyes estatales no establecerán exenciones o subsidios** en favor de persona o institución alguna respecto de dichas contribuciones. Solo estarán exentos los bienes de dominio público de la Federación, de los estados o los municipios, salvo que tales bienes sean utilizados por entidades paraestatales o por particulares, bajo cualquier título, para fines administrativos o propósitos distintos a los de su objeto público.



***De una recta hermenéutica jurídica, este numeral se debe de interpretar, que para efectos de este precepto legal, la traslación de dominio de un bien inmueble comprende la que se efectúe mediante el título de crédito que lo ampare, por lo tanto ninguna Ley Federal, como lo es la Ley del IVA podrá limitar la competencia tributaria de los Ayuntamientos en el cobro de las contribuciones inmobiliarias sobre los Certificados de Participación Inmobiliaria***



## **LEY DEL IMPUESTO SOBRE AUTOMÓVILES NUEVOS**



### **ADICIÓN DEL ARTICULO 14 DE LA LISAN**

**Se reforma el artículo 14 para incrementar el importe del Fondo de Compensación para resarcir a las entidades federativas adheridas al Sistema Nacional de Coordinación Fiscal de la disminución de ingresos derivada de la ampliación de la exención de dicho impuesto, que se otorgó mediante el Artículo Octavo del “Decreto por el que se establecen las condiciones para la importación definitiva de vehículos automotores usados”, publicado en el Diario Oficial de la Federación el 22 de agosto de 2005, de \$1,262,786,195.00 a \$1,589,492,298.00**



**DISPOSICION DE VIGENCIA ANUAL**

En función de que las entidades federativas recibieron menores ingresos durante el ejercicio fiscal de 2006 por dicho concepto, se estableció como medida compensatoria adicional para el ejercicio fiscal de 2007, la incorporación a dicho fondo, de un monto de **\$88, 399,701.00**, el cual se distribuirá de acuerdo con los coeficientes establecidos y se entregará en una sola exhibición a las entidades federativas a más tardar el **31 de marzo de 2007**.



Dirección de Desarrollo Jurídico de la Hacienda Municipal

**Se distribuirá mensualmente entre las entidades federativas, de acuerdo a los coeficientes siguientes:**

ESTADOS	COEF.	MONTO*	ESTADOS	COEF.	MONTO*
Aguascalientes	0.010201	17,116,176	Morelos	0.009869	16,559,116
Baja California	0.024732	41,497,625	Nayarit	0.003937	6,605,861
Baja California Sur	0.004627	7,763,606	Nuevo León	0.070119	117,652,109
Campeche	0.005038	8,453,220	Oaxaca	0.012463	20,911,568
Coahuila	0.032702	54,870,424	Puebla	0.044415	74,523,573
Colima	0.005974	10,023,727	Querétaro	0.014387	24,139,832
Chiapas	0.015838	26,574,453	Quintana Roo	0.021638	36,306,227
Chihuahua	0.033976	57,008,059	San Luis Potosí	0.017531	29,415,125
Distrito Federal	0.229286	384,717,145	Sinaloa	0.027518	46,172,232
Durango	0.007617	12,780,503	Sonora	0.026867	45,079,924
Guanajuato	0.03204	53,759,660	Tabasco	0.016162	27,118,090
Guerrero	0.00863	14,480,208	Tamaulipas	0.040972	68,746,591
Hidalgo	0.00903	15,151,365	Tlaxcala	0.003656	6,134,373
Jalisco	0.078613	131,904,124	Veracruz	0.037974	63,716,271
México	0.108289	181,697,247	Yucatán	0.013333	22,371,334
Michoacán	0.02817	47,266,218	Zacatecas	0.004396	7,376,013
			<b>TOTAL</b>	<b>1.000000</b>	<b>1,677,891,999</b>



\*/ Acuerdo publicado el 19 de enero de 2007 en el DOF

Los Estados tendrán que distribuir a sus municipios cuando menos el 20% de los recursos que reciba por este fondo, de conformidad con lo que establezcan en sus propias leyes o decretos específicos.

Este fondo, se actualizará anualmente, según lo establece el artículo 17-A del Código Fiscal de la Federación, determinándose en el Presupuesto de Egresos de la Federación.



## LEY FEDERAL DEL PROCEDIMIENTO CONTENCIOSO ADMINISTRATIVO



## **PROCEDENCIA DEL RECURSO DE REVISIÓN Artículo 63**

Se establece la procedencia del recurso de revisión contra las resoluciones que se dicten:

- En los términos del artículo 34 de la Ley del Servicio de Administración Tributaria, es decir, de aquellas que condenan a esta dependencia a pagar daños y perjuicios.
- Las que se dicten con fundamento en la Ley Federal de Responsabilidad Patrimonial del Estado.
- Se resuelva sobre la condenación en costas o indemnización prevista en el artículo 6º de la Ley Federal del Procedimiento Contencioso Administrativo.

## **INTERPOSICIÓN DEL RECURSO DE REVISIÓN POR PARTE DE LAS ENTIDADES FEDERATIVAS Artículo 63**

Se establece la posibilidad jurídica de que en los caso que proceda a la revisión este se pueda interponer por las entidades federativas coordinadas en ingresos federales.

## **PRECISIÓN DEL MONTO PARA LA PAROCEDENCIA DEL RECURSO DE REVISIÓN Artículo 63**

Se corrigió la omisión del señalamiento de la cuantía de los asuntos para la procedencia del recurso de revisión y se indica que éste procederá cuando la cuantía del asunto exceda de tres mil quinientas veces el salario mínimo general diario del área geográfica correspondiente al Distrito Federal, vigente al momento de la emisión de la resolución o sentencia.

## **LEY FEDERAL DE DERECHOS**

## ART. 232

**XI. Por el uso o goce de postes, torres o ductos, o bienes similares, propiedad de organismos públicos descentralizados, para la instalación de cableado de redes de telecomunicaciones, anualmente:**

La recaudación que se obtenga por el derecho a que se refiere esta fracción, se destinará en su totalidad al organismo público descentralizado que sea propietario de los postes, torres, ductos, registros o bienes similares de que se trate. Para los efectos del entero y cálculo del derecho a que se refiere esta fracción será aplicable lo dispuesto por el artículo 4o. de esta Ley.

### TRANSITORIO:

**Artículo Segundo.** A partir de la entrada en vigor del presente Decreto, quienes tengan el uso o goce de postes, torres, ductos registros o bienes similares para la instalación de cableado de redes de telecomunicaciones, pagarán el derecho establecido en el artículo 232, fracción XI de la Ley Federal de Derechos, en lugar de las contraprestaciones que hubieren venido cubriendo.



## ZOFEMAT

**DOF. 27-12-06**

**DECIMA Primera Resolución de Modificaciones a la Resolución Miscelánea Fiscal para 2006 y sus anexos 7, 8, 9, 15 y 19.**

**9.1.** De conformidad con lo dispuesto en el cuarto párrafo del artículo 1o. de la LFD, las cuotas de los derechos se actualizarán cuando el incremento porcentual acumulado del Índice Nacional de Precios al Consumidor (INPC) desde el mes en que se actualizaron por última vez, exceda del 10%. Dicha actualización se llevará acabo a partir del mes de enero del siguiente ejercicio fiscal a aquel en que se haya dado dicho incremento. Para la actualización mencionada, se considerará el periodo comprendido desde el mes en el que éstas se actualizaron por última vez y hasta el último mes del ejercicio en el que se exceda el porcentaje citado.



## ZOFEMAT

Asimismo, el párrafo quinto de dicho artículo, establece que los derechos que se adicionen a la LFD o que hayan sufrido modificaciones en su cuota, se actualizarán en el mes de enero del ejercicio fiscal en que se actualicen las demás cuotas de derechos, considerando solamente la parte proporcional del incremento porcentual de que se trate, para lo cual se considerará el periodo comprendido desde el mes en que entró en vigor la adición o modificación y hasta el último mes en el que se exceda el porcentaje citado.

Considerando lo señalado en el primer párrafo de esta regla, el incremento porcentual acumulado del INPC en el periodo comprendido desde el mes de enero de 2004 en que entró en vigor dicho procedimiento de actualización y hasta el mes de agosto de 2006 fue de 10.26%, excediendo del 10% antes mencionado. Dicho porcentaje es el resultado de dividir 117.979 puntos correspondiente al INPC del mes de agosto de 2006 entre 106.996 puntos correspondiente al INPC del mes de diciembre de 2003, menos la unidad y multiplicado por 100.

### APLICABLE A IMPUESTOS SOBRE TENENCIA



Dirección de Desarrollo Jurídico de la Hacienda Municipal

## ZOFEMAT

Artículo 232 C			
Zonas	Protección u Ornato	Agricultura, ganadería, pesca, acuicultura y la extracción artesanal de piedra bola	General
	(\$/m <sup>2</sup> )	(\$/m <sup>2</sup> )	(\$/m <sup>2</sup> )
ZONA I	\$0.24	\$0.09	\$0.87
ZONA II	\$0.56	\$0.09	\$1.84
ZONA III	\$1.23	\$0.09	\$3.77
ZONA IV	\$1.90	\$0.09	\$5.68
ZONA V	\$2.55	\$0.09	\$7.63
ZONA VI	\$3.98	\$0.09	\$11.47
ZONA VII	\$5.30	\$0.09	\$15.31
ZONA VIII	\$10.01	\$0.09	\$28.82
ZONA IX	\$13.38	\$0.09	\$38.45
ZONA X	\$26.85	\$0.09	\$76.98



Dirección de Desarrollo Jurídico de la Hacienda Municipal

## IMPUESTOS CEDULARES, A NIVEL MUNICIPAL

## ART. 43 DE LA LEY DEL IVA

Las Entidades Federativas puedan establecer impuestos cedulares a las personas físicas que obtengan ingresos por:

- a) Honorarios profesionales;
- b) Otorgar el uso o goce temporal de bienes inmuebles;**
- c) La enajenación de inmuebles, y;**
- d) La realización de actividades empresariales.

**Tanto el Impuesto cedular por enajenación de inmuebles como el relativo al uso o goce de los mismos**, que establezcan las entidades federativas, deberán formar parte de la Hacienda Municipal

**En base al artículo 115 Constitucional, fracción IV**

## **ELEMENTOS DE LOS IMPUESTOS CEDULARES**

➤ **Objeto**

Los ingresos que obtengan las personas físicas por la prestación de servicios profesionales, por otorgar el uso o goce temporal de bienes inmuebles, por enajenación de bienes inmuebles, o por actividades empresariales.

➤ **Sujetos**

Las personas físicas

## ELEMENTOS DE LOS IMPUESTOS CEDULARES

### ➤ Tasa

Del 2 al 5% del ingreso que se obtenga

### ➤ Base

La diferencia entre los ingresos percibidos y las deducciones autorizadas, debiendo considerar en todo caso, los mismos ingresos y las mismas deducciones que se establecen en la Ley del Impuesto sobre la Renta de carácter federal, para los ingresos similares a los contemplados en los impuestos cedulares citados, sin incluir el impuesto cédular local.

## ELEMENTOS DE LOS IMPUESTOS CEDULARES

### ➤ Causación y pago

#### ▪ Por el uso o goce temporal de bienes inmuebles:

El impuesto sobre los ingresos por otorgar el uso o goce temporal de bienes inmuebles corresponderá a la Entidad Federativa en donde se encuentre ubicado el inmueble de que se trate, con independencia de que el contribuyente tenga su domicilio fiscal fuera de dicha Entidad Federativa.

## ELEMENTOS DE LOS IMPUESTOS CEDULARES

### ➤ Causación y pago

#### ▪ Por la enajenación de bienes inmuebles:

Se deberá aplicar sobre la ganancia obtenida por la enajenación de inmuebles ubicados en la Entidad Federativa de que se trate, con independencia de que el contribuyente tenga su domicilio fiscal fuera de dicha Entidad Federativa.

¿ PREGUNTAS ?

# GRACIAS

Mtro. JOSE ANGEL NUÑO SEPULVEDA  
Director de Desarrollo Jurídico de la Hacienda Municipal  
jnunos  [indetec.gob.mx](http://indetec.gob.mx) 

**Página Web:**



**[www.indetec.gob.mx](http://www.indetec.gob.mx)**

# ANEXOS

Dirección General Adjunta de Hacienda Municipal		
MARCO MACROECONÓMICO, 2006-2007 e/		
	2006	2007
<b>Producto Interno Bruto</b>		
Crecimiento real (%)	4.7	3.6
Nominal (Miles de Mills. Pesos)	9144.0	9,807.7
Deflactor del PIB (Crecimiento promedio, %)	4.3	3.5
<b>Inflación</b>		
Dic./Dic. (%)	3.9	3.0
<b>Tipo de Cambio Nominal */</b>		
Promedio (pesos por dólar de EU)	10.9	11.2
<b>Tasas de interés (Cetes 28 días)</b>		
Nominal promedio (%)	7.2	6.8
Real Promedio (%)	3.4	3.9
<b>Cuenta Corriente</b>		
Millones de dólares	-2,504.0	-19,926.3
% del PIB	-0.3	-2.3
<b>Balance Fiscal</b>		
Balance tradicional (% del PIB)	0.3	0.0
RFSP (% del PIB)	0.8	1.6
<b>VARIABLES DE APOYO:</b>		
<b>PIB EE. UU.</b>		
Crecimiento real (%)	3.3	2.5
<b>Producción Industrial EE. UU.</b>		
Crecimiento real (%)	4.3	3.0
<b>Inflación EE. UU.</b>		
Dic./Dic. (%)	3.4	2.3
<b>Petróleo (Canasta Mexicana)</b>		
Precio Promedio (Dólares/barril)	53.2	42.8
Plataforma de Exportación Promedio (mbd)	1,810	1,648
<b>Tasas de interés externas</b>		
LIBOR (promedio, %)	5.2	5.1
Tasa de Fondos Federales (promedio, %)**/	5.0	5.0

e/ Estimado  
\*/ Toda vez que el régimen cambiario es de libre flotación, esta cifra no constituye un pronóstico del tipo de cambio. Sin embargo, para estimar algunos rubros presupuestarios, estos niveles de referencia fueron utilizados.  
\*\*/ Con base en los futuros correspondientes.

 Instituto para el Desarrollo Técnico de las Haciendas Públicas

Dirección de Desarrollo Jurídico de la Hacienda Municipal [Regresar](#)

Dirección General Adjunta de Hacienda Municipal						
Oferta y Demanda Agregada, 2006-2007 e/						
	Variación real anual		Estructura porcentual		Contribución al crecimiento	
	2006	2007	2006	2007	2006	2007
Oferta	7.1	4.8	145.3	146.9	10.1	7.0
PIB	4.7	3.6	100.0	100.0	4.7	3.6
Importaciones	12.9	7.4	45.3	46.9	5.4	3.4
Demanda	7.1	4.8	145.3	146.9	10.1	7.0
Consumo	5.3	4.2	82.9	83.3	4.4	3.5
Privado	5.3	4.8	74.0	74.8	3.9	3.6
Público	5.4	-0.6	8.9	8.5	0.5	-0.1
Formación de capital <sup>1/</sup>	9.4	4.7	21.7	21.9	2.0	1.1
Privada	9.4	5.4	17.7	18.0	1.6	1.0
Pública	9.5	1.3	4.0	3.9	0.4	0.1
Exportaciones	9.7	6.0	40.3	41.2	3.7	2.4

1/ No incluye variación de existencias.  
e/ Cifras estimadas.  
Fuente: SHCP.

 Instituto para el Desarrollo Técnico de las Haciendas Públicas

Dirección de Desarrollo Jurídico de la Hacienda Municipal [Regresar](#)

**FONDO III  
FONDO DE INFRAESTRUCTURA SOCIAL MUNICIPAL (FAISM)  
COMPORTAMIENTO EN EL PERIODO 1998-2007, POR ENTIDAD FEDERATIVA  
(cifras corrientes)**

ENTIDAD	1998	1999	2000	2001	2002	2003	2004	2005	2006	2007
Aguascalientes	116,892,564	103,000,463	56,734,590	67,642,901	71,374,053	75,239,754	78,202,802	88,604,994	94,388,334	106,458,897
Baja California	125,861,851	117,712,210	76,714,074	91,463,822	141,305,081	144,391,442	152,137,336	172,374,415	184,383,781	206,275,947
Baja California Sur	99,481,552	74,442,293	17,950,786	21,402,167	29,568,328	30,438,339	31,961,570	36,213,049	38,696,562	43,377,668
Campeche	161,559,071	176,264,085	156,231,228	186,269,668	183,513,013	190,025,552	199,219,455	225,719,328	241,042,821	270,532,743
Coahuila	152,521,109	161,439,696	136,098,767	162,266,359	152,916,666	160,421,856	167,072,109	189,295,789	201,779,835	227,298,326
Colima	106,637,249	84,539,089	31,662,876	37,750,669	46,170,586	48,510,205	50,494,910	57,211,667	60,970,606	68,708,967
Chiapas	685,044,777	1,034,904,320	1,322,319,004	1,576,560,126	2,202,884,488	2,226,839,735	2,359,680,199	2,673,561,295	2,864,261,492	3,194,287,463
Chihuahua	199,508,529	238,510,165	240,765,342	287,057,084	398,038,885	402,450,305	426,227,335	482,923,452	517,344,022	577,037,780
Distrito Federal										
Durango	194,309,832	229,983,070	229,185,007	273,250,208	314,379,925	319,500,437	337,628,186	382,538,977	409,524,994	457,394,402
Guanajuato	426,417,781	610,694,949	746,215,832	889,690,099	967,015,677	988,769,915	1,042,092,081	1,180,709,596	1,262,963,810	1,412,865,378
Guerrero	628,684,689	942,460,462	1,196,774,395	1,426,877,164	1,511,694,964	1,525,576,805	1,617,560,787	1,832,726,280	1,963,875,103	2,189,252,808
Hidalgo	311,920,507	422,892,366	491,168,039	585,604,490	617,219,110	637,348,014	668,985,265	757,972,674	809,720,196	908,139,763
Jalisco	341,634,224	471,629,881	557,356,670	664,519,150	611,022,453	629,313,677	660,910,700	748,824,043	800,207,335	896,952,473
México	595,996,417	888,847,252	1,123,964,263	1,340,067,892	1,564,364,291	1,628,952,754	1,702,659,119	1,929,144,259	2,058,471,155	2,314,050,735
Michoacán	450,785,605	650,663,938	800,496,249	954,406,964	997,045,134	1,021,701,007	1,075,777,393	1,218,875,677	1,303,405,895	1,458,942,770
Morelos	150,674,143	158,410,234	131,984,567	157,361,124	217,754,605	227,806,617	237,633,877	269,243,576	287,111,810	323,157,010
Nayarit	142,641,611	145,234,985	144,091,744	136,028,064	162,186,337	167,032,431	175,456,900	198,795,912	212,442,087	238,111,379
Nuevo León	190,666,480	224,007,112	221,069,278	263,574,075	183,468,037	190,092,024	199,947,284	225,524,253	240,798,274	270,360,528
Oaxaca	597,946,194	892,042,071	1,128,303,029	1,345,240,869	1,865,231,408	1,880,018,134	1,994,564,611	2,269,878,583	2,422,004,550	2,699,042,570
Puebla	595,314,844	887,726,034	1,122,441,578	1,338,252,441	1,498,850,465	1,543,248,879	1,621,809,695	1,837,540,371	1,963,726,346	2,200,780,682
Querétaro	184,850,453	214,467,453	208,113,817	246,127,679	257,875,944	264,734,412	278,495,316	315,540,342	337,342,531	377,786,815
Quintana Roo	135,572,606	133,640,145	98,345,218	117,253,967	135,044,664	139,548,504	146,402,301	165,876,514	177,180,863	198,762,747
San Luis Potosí	308,778,449	417,738,648	484,168,964	577,259,709	669,572,720	688,240,379	723,883,590	820,173,491	876,710,206	982,067,416
Sinaloa	179,604,995	205,863,669	196,429,334	234,196,630	309,512,932	322,292,409	336,831,205	381,635,983	407,123,923	457,789,445
Sonora	152,175,013	160,872,015	135,327,820	161,347,182	183,335,937	191,358,396	199,775,118	226,348,902	241,443,196	271,607,908
Tabasco	243,920,919	311,356,974	339,695,918	405,008,956	511,629,871	527,758,228	554,230,603	627,953,521	670,928,757	752,259,691
Tamaulipas	208,244,715	252,839,575	260,225,587	310,258,933	310,518,880	322,774,075	337,631,865	382,543,168	408,275,562	458,786,762
Tlaxcala	146,652,727	151,814,159	123,026,679	146,680,911	156,982,896	165,013,491	171,807,333	194,660,885	207,451,548	233,778,000
Veracruz	831,900,935	1,275,783,117	1,649,447,654	1,986,585,516	2,104,827,478	2,171,786,398	2,280,244,873	2,583,559,601	2,760,171,980	3,095,138,279
Yucatán	262,930,953	342,537,828	382,041,625	455,496,435	399,122,681	417,893,050	435,935,002	493,822,417	526,659,437	582,870,005
Zacatecas	214,167,206	262,553,862	273,418,201	325,988,083	369,469,417	376,837,568	397,668,395	450,565,644	482,128,777	538,962,163
<b>TOTAL</b>	<b>9,142,300,000</b>	<b>12,444,872,218</b>	<b>14,051,768,133</b>	<b>16,753,489,337</b>	<b>19,143,686,926</b>	<b>19,625,954,790</b>	<b>20,662,027,035</b>	<b>23,410,458,656</b>	<b>25,032,626,788</b>	<b>28,022,800,910</b>

Fuente: Diarios Oficiales de la Federación

Continúa...

**FONDO III  
FONDO DE INFRAESTRUCTURA SOCIAL MUNICIPAL (FAISM)  
COMPORTAMIENTO EN EL PERIODO 1998-2007, POR ENTIDAD FEDERATIVA  
(cifras a pesos de 2002)**

ENTIDAD	1998	1999	2000	2001	2002	2003	2004	2005	2006	2007
Aguascalientes	166,328,301	125,711,043	63,241,403	70,886,886	71,214,302	71,806,334	71,291,324	77,675,699	79,848,799	87,012,977
Baja California	179,090,843	143,666,584	85,512,307	95,850,199	140,988,808	137,802,419	138,691,960	151,112,287	155,961,390	168,600,483
Baja California Sur	141,553,894	90,856,080	20,009,537	22,428,562	29,492,170	29,049,345	29,136,916	31,746,223	32,735,762	35,454,905
Campeche	229,884,989	215,128,566	174,148,173	195,202,696	183,102,269	181,354,105	181,613,122	197,877,182	203,912,698	221,121,036
Coahuila	217,024,729	197,035,547	151,707,750	170,048,249	152,574,403	153,101,317	152,306,848	165,946,434	170,697,764	185,784,027
Colima	150,312,933	103,119,119	35,294,240	39,961,097	46,967,240	46,286,536	46,032,343	50,154,693	51,578,722	58,160,371
Chiapas	974,761,184	1,263,080,452	1,473,973,975	1,652,168,016	2,197,963,929	2,125,222,234	2,151,139,749	2,343,781,476	2,423,051,953	2,810,863,831
Chihuahua	283,883,881	291,099,289	268,378,362	300,823,625	397,147,983	384,085,288	388,558,824	423,355,561	437,652,581	471,644,173
Distrito Federal										
Durango	276,486,572	280,692,054	255,469,924	286,354,606	313,676,271	304,920,656	307,789,764	335,353,362	346,441,956	373,853,172
Guanajuato	606,756,690	745,347,124	831,798,313	932,357,416	964,851,274	943,649,323	949,995,554	1,035,070,819	1,068,417,456	1,154,811,255
Guerrero	894,565,512	1,150,263,641	1,334,030,826	1,495,306,832	1,508,311,444	1,455,960,074	1,474,606,307	1,606,662,212	1,661,360,702	1,789,394,674
Hidalgo	443,836,685	516,135,936	547,499,435	613,688,620	615,837,832	608,263,877	609,862,640	664,477,869	684,991,276	742,271,724
Jalisco	486,116,800	575,619,589	621,279,150	696,387,830	609,654,845	600,596,171	602,501,677	656,457,708	676,943,772	733,127,747
México	848,055,692	1,084,829,250	1,252,870,198	1,404,334,204	1,560,862,885	1,554,616,663	1,552,183,940	1,691,187,177	1,741,388,222	1,891,398,767
Michoacán	641,430,057	794,128,879	892,304,077	1,000,177,940	994,813,519	975,077,668	980,703,873	1,068,529,171	1,102,629,861	1,192,472,798
Morelos	214,396,651	193,338,118	147,121,698	164,907,771	217,267,220	217,411,105	216,632,609	236,032,780	242,885,241	264,133,695
Nayarit	202,967,033	177,257,858	172,176,771	142,551,631	161,823,327	159,410,231	159,950,620	174,274,731	179,717,607	194,621,303
Nuevo León	271,302,388	273,398,457	246,423,413	276,214,430	183,057,394	181,417,544	181,456,167	197,706,171	203,706,821	220,980,276
Oaxaca	850,827,216	1,088,728,495	1,257,706,572	1,409,755,264	1,861,056,593	1,794,227,162	1,818,291,825	1,981,125,912	2,048,920,103	2,206,073,407
Puebla	847,083,025	1,083,460,814	1,251,172,879	1,402,431,688	1,495,495,694	1,472,825,717	1,478,479,711	1,610,882,492	1,661,234,859	1,798,817,029
Querétaro	263,026,670	261,755,398	231,982,108	260,027,263	257,298,759	252,653,772	253,882,854	276,618,909	285,378,445	308,785,588
Quintana Roo	192,908,432	163,106,471	109,624,298	122,877,175	134,742,403	133,180,479	133,463,767	145,415,892	148,888,006	162,459,539
San Luis Potosí	439,365,800	509,845,874	539,697,645	604,943,644	668,074,063	656,833,868	659,909,239	719,006,308	741,662,176	802,696,791
Sinaloa	255,562,824	251,254,565	218,957,549	245,428,116	308,820,171	307,585,222	307,063,217	334,561,751	344,491,111	374,174,754
Sonora	216,532,263	196,342,698	150,848,384	169,084,990	182,929,589	182,626,128	182,119,878	198,429,101	204,251,389	221,994,923
Tabasco	347,079,982	390,038,087	378,665,162	424,432,175	510,494,730	503,675,099	505,249,691	550,496,386	567,577,614	614,855,158
Tamaulipas	296,314,740	308,588,192	290,070,506	325,138,177	309,823,869	308,044,908	307,783,136	335,357,036	345,384,988	374,974,676
Tlaxcala	206,674,514	185,287,674	137,136,442	155,715,361	156,641,510	157,483,421	156,623,590	170,649,754	175,495,809	191,079,398
Veracruz	1,183,725,163	1,557,080,633	1,838,620,566	2,060,898,050	2,099,916,840	2,072,681,147	2,078,724,845	2,264,881,357	2,336,996,381	2,529,823,843
Yucatán	374,128,664	418,064,139	425,857,460	477,340,907	398,219,375	398,861,488	397,408,560	432,997,820	445,533,064	484,594,706
Zacatecas	304,741,847	320,444,983	304,776,163	341,621,658	368,642,460	359,641,316	362,523,825	394,989,040	407,860,194	440,522,913
<b>TOTAL</b>	<b>13,008,725,084</b>	<b>14,944,745,019</b>	<b>15,663,346,343</b>	<b>17,556,944,879</b>	<b>19,100,838,969</b>	<b>18,730,362,507</b>	<b>18,835,987,886</b>	<b>20,522,813,311</b>	<b>21,176,612,680</b>	<b>22,904,550,136</b>

FUENTE: Elaboración propia de INDETEC, utilizando el INPC base 2002, publicados por Banxico

Continúa...

**FONDO III  
FONDO DE INFRAESTRUCTURA SOCIAL MUNICIPAL (FAISM)  
COMPORTAMIENTO EN EL PERIODO 1998-2007, POR ENTIDAD FEDERATIVA  
(crecimiento real anual)**

ENTIDAD	1999-1998	2000-1999	2001-2000	2002-2001	2003-2002	2004-2003	2005-2004	2006-2005	2007-2006	2007-1998
Aguascalientes	-24.42%	-49.69%	12.09%	0.46%	0.83%	-0.72%	8.96%	2.80%	8.97%	-47.69%
Baja California	-19.78%	-40.48%	12.09%	47.09%	-2.26%	0.65%	8.96%	3.22%	8.09%	-5.86%
Baja California Sur	-35.82%	-77.98%	12.09%	31.49%	-1.50%	0.30%	8.96%	3.12%	8.31%	-74.95%
Campeche	-6.42%	-19.05%	12.09%	-6.20%	-0.95%	0.14%	8.96%	3.05%	8.44%	-3.81%
Coahuila	-9.21%	-23.00%	12.09%	-10.28%	0.35%	-0.52%	8.96%	2.86%	8.84%	-14.39%
Colima	-31.36%	-65.79%	12.09%	16.45%	0.50%	-0.57%	8.96%	2.84%	8.88%	-62.64%
Chiapas	29.58%	16.70%	12.09%	33.03%	-3.31%	1.22%	8.96%	3.38%	7.75%	167.85%
Chihuahua	2.54%	-7.81%	12.09%	32.02%	-3.29%	1.16%	8.96%	3.38%	7.77%	66.14%
Distrito Federal										
Durango	1.52%	-8.99%	12.09%	9.54%	-2.79%	0.94%	8.96%	3.31%	7.91%	35.22%
Guanajuato	22.84%	11.60%	12.09%	3.49%	-2.20%	0.67%	8.96%	3.22%	8.09%	90.33%
Guerrero	28.58%	15.98%	12.09%	0.87%	-3.47%	1.28%	8.96%	3.40%	7.71%	100.03%
Hidalgo	16.29%	6.08%	12.09%	0.35%	-1.23%	0.26%	8.96%	3.09%	8.36%	67.24%
Jalisco	18.41%	7.93%	12.09%	-12.45%	-1.49%	0.32%	8.96%	3.12%	8.30%	50.81%
México	27.92%	15.49%	12.09%	11.15%	-0.40%	-0.16%	8.96%	2.97%	8.61%	123.03%
Michoacán	23.81%	12.36%	12.09%	-0.54%	-1.98%	0.58%	8.96%	3.19%	8.15%	85.91%
Morelos	-9.82%	-23.90%	12.09%	31.75%	0.07%	-0.36%	8.96%	2.90%	8.75%	23.20%
Nayarit	-12.67%	-28.25%	12.09%	13.52%	-1.49%	0.34%	8.96%	3.12%	8.29%	-4.11%
Nuevo León	0.77%	-9.87%	12.09%	-33.73%	-0.90%	0.02%	8.96%	3.03%	8.48%	-18.55%
Oaxaca	27.96%	15.52%	12.09%	32.01%	-3.59%	1.34%	8.96%	3.42%	7.67%	159.29%
Puebla	27.90%	15.48%	12.09%	6.64%	-1.52%	0.38%	8.96%	3.13%	8.28%	112.35%
Querétaro	-0.48%	-11.37%	12.09%	-1.05%	-1.81%	0.49%	8.96%	3.17%	8.20%	17.40%
Quintana Roo	-15.45%	-32.73%	12.09%	9.66%	-1.16%	0.21%	8.96%	3.08%	8.39%	-15.78%
San Luis Potosí	16.04%	5.86%	12.09%	10.44%	-1.68%	0.47%	8.96%	3.15%	8.23%	82.69%
Sinaloa	-1.69%	-12.85%	12.09%	25.83%	-0.40%	-0.17%	8.96%	2.97%	8.62%	46.41%
Sonora	-9.32%	-23.17%	12.09%	8.19%	-0.16%	-0.28%	8.96%	2.93%	8.69%	2.52%
Tabasco	9.49%	-0.36%	12.09%	20.27%	-1.33%	0.31%	8.96%	3.10%	8.33%	77.15%
Tamaulipas	4.14%	-6.00%	12.09%	-4.71%	-0.57%	-0.08%	8.96%	2.99%	8.57%	26.55%
Tlaxcala	-11.21%	-25.99%	12.09%	1.90%	0.64%	-0.55%	8.96%	2.84%	8.88%	-8.43%
Veracruz	31.54%	18.08%	12.09%	1.89%	-1.30%	0.29%	8.96%	3.10%	8.34%	113.72%
Yucatán	11.74%	1.86%	12.09%	-16.58%	0.16%	-0.36%	8.96%	2.89%	8.77%	29.52%
Zacatecas	5.15%	-4.89%	12.09%	7.91%	-2.44%	0.80%	8.96%	3.26%	8.01%	44.56%
<b>TOTAL</b>	<b>14.88%</b>	<b>4.81%</b>	<b>12.09%</b>	<b>8.79%</b>	<b>-1.94%</b>	<b>0.56%</b>	<b>8.96%</b>	<b>3.19%</b>	<b>8.160%</b>	<b>76.07%</b>

FUENTE: Elaboración propia de INDETEC, utilizando el INPC base 2002, publicados por Banxico

[Regresar](#)

**FONDO IV  
FONDO DE FORTALECIMIENTO MUNICIPAL (FORTAMUNDF)  
COMPORTAMIENTO EN EL PERIODO 1998-2007, POR ENTIDAD FEDERATIVA  
(cifras corrientes)**

ENTIDAD	1998	1999	2000	2001	2002	2003	2004	2005	2006	2007
Aguascalientes	63,712,400	136,683,938	156,853,608	190,466,920	217,556,148	223,036,824	236,407,466	259,999,358	288,529,157	339,356,519
Baja California	155,982,900	334,634,210	384,014,223	502,195,594	573,070,613	587,507,411	681,184,764	762,138,530	860,307,465	905,315,144
Baja California Sur	27,730,500	59,490,814	68,269,639	85,496,788	97,696,851	100,157,005	108,768,029	120,538,046	134,748,348	163,177,622
Campeche	47,450,200	101,796,204	116,817,674	139,221,854	159,129,541	163,136,333	170,605,156	186,850,395	206,467,795	239,782,436
Coahuila	160,534,700	344,399,272	395,220,259	463,458,080	529,458,010	542,796,119	561,411,763	612,470,827	674,129,988	794,085,517
Colima	36,041,200	77,320,094	88,729,768	109,147,652	125,017,172	128,166,605	140,692,109	155,287,144	172,943,240	180,271,140
Chiapas	264,738,800	567,951,002	651,760,211	791,440,030	903,343,970	926,101,016	984,792,110	1,082,941,826	1,201,477,883	1,361,208,979
Chihuahua	206,304,600	442,690,474	507,900,964	615,277,316	703,366,767	721,085,986	771,790,982	848,582,688	941,297,750	1,027,339,811
Distrito Federal	626,918,800			1,618,919,338	1,849,888,363	1,896,490,761	1,996,608,257	2,187,805,007	2,418,947,049	2,707,892,869
Durango	105,735,500	226,837,170	260,310,205	291,890,364	333,760,578	342,168,676	342,196,849	369,467,222	402,530,767	478,185,066
Guanajuato	325,428,000	698,148,986	801,170,750	940,067,074	1,074,327,434	1,101,391,896	1,138,525,138	1,242,366,505	1,367,806,775	1,551,106,887
Guerrero	215,390,400	462,082,576	530,269,400	620,771,450	709,527,922	727,402,354	751,440,444	819,629,595	901,904,306	985,219,501
Hidalgo	156,007,500	334,686,968	384,074,767	450,454,328	515,063,320	528,038,798	545,635,408	595,457,035	655,628,770	743,706,060
Jalisco	442,452,300	949,204,334	1,089,272,870	1,276,085,526	1,456,541,620	1,493,234,824	1,542,197,792	1,681,762,546	1,850,176,109	2,135,985,657
México	864,640,900	1,854,936,356	2,128,658,472	2,641,156,590	3,017,377,762	3,093,391,559	3,396,484,239	3,754,725,171	4,187,624,671	4,436,451,556
Michoacán	285,846,700	613,234,212	703,725,600	803,282,212	918,267,642	941,400,645	954,313,078	1,034,778,638	1,131,992,870	1,251,519,447
Morelos	106,541,500	228,566,316	262,294,510	313,881,726	358,328,478	367,355,491	390,163,998	427,597,485	472,815,831	510,256,461
Nayarit	66,222,000	142,067,838	163,031,959	185,869,042	212,003,960	217,344,488	219,145,168	237,404,238	259,497,026	300,309,838
Nuevo León	262,178,300	582,467,788	645,456,396	772,408,538	883,357,193	905,610,733	952,425,444	1,044,243,959	1,155,105,952	1,334,998,300
Oaxaca	238,456,000	511,565,864	587,054,649	692,959,139	792,285,543	812,224,300	842,497,240	920,750,745	1,015,268,813	1,110,028,150
Puebla	341,512,400	732,655,376	840,769,047	1,023,558,076	1,169,630,198	1,199,095,528	1,288,091,079	1,417,722,194	1,574,308,378	1,709,657,028
Querétaro	92,348,500	198,117,572	227,352,623	283,025,784	323,541,620	331,692,180	359,153,533	397,394,951	443,892,250	507,646,536
Quintana Roo	51,956,600	111,463,830	127,911,896	176,396,076	201,584,882	206,663,209	242,263,811	274,561,775	313,900,229	365,619,376
San Luis Potosí	162,527,800	348,675,082	400,127,026	463,570,118	529,755,217	543,100,813	555,741,574	604,608,849	663,635,655	764,537,497
Sinaloa	179,137,700	384,308,728	441,018,920	511,710,805	584,469,741	599,193,766	613,107,938	667,183,545	732,452,526	823,964,429
Sonora	154,018,200	330,419,238	379,177,274	446,816,200	510,772,951	523,640,346	542,747,898	592,856,531	653,421,493	760,949,879
Tabasco	129,147,700	277,063,988	317,948,701	381,409,246	435,863,145	446,843,412	469,322,657	514,778,907	569,685,206	629,998,032
Tamaulipas	186,644,800	400,413,990	459,500,743	554,563,873	634,321,601	650,301,435	687,625,192	755,432,251	837,366,199	959,655,919
Tlaxcala	65,278,400	140,043,372	160,708,754	194,182,565	221,786,384	227,373,628	240,102,821	263,757,081	292,344,649	339,804,580
Veracruz	497,555,800	1,067,419,342	1,224,932,175	1,393,137,251	1,591,775,776	1,631,875,800	1,646,185,271	1,783,287,898	1,949,002,797	2,254,772,655
Yucatán	114,957,600	246,621,422	283,013,904	334,239,965	382,039,088	391,663,419	406,642,194	444,434,709	490,062,517	577,268,306
Zacatecas	98,701,300	211,746,040	242,992,166	272,770,109	311,861,543	319,717,961	319,279,107	344,829,757	375,783,785	432,201,551
<b>TOTAL</b>	<b>6,732,100,000</b>	<b>13,097,602,496</b>	<b>15,030,339,150</b>	<b>19,539,128,688</b>	<b>22,326,749,663</b>	<b>22,889,205,261</b>	<b>24,097,547,507</b>	<b>26,405,690,407</b>	<b>29,194,856,449</b>	<b>32,682,213,969</b>

Fuente: Diarios Oficiales de la Federación hasta

*Continúa...*

**FONDO IV  
FONDO DE FORTALECIMIENTO MUNICIPAL (FORTAMUNDF)  
COMPORTAMIENTO EN EL PERIODO 1998-2007, POR ENTIDAD FEDERATIVA  
(cifras a pesos de 2002)**

ENTIDAD	1998	1999	2000	2001	2002	2003	2004	2005	2006	2007
Aguascalientes	90,657,394	166,821,300	174,842,935	199,601,238	217,089,208	212,858,972	215,514,584	227,928,823	244,084,361	277,374,420
Baja California	221,950,566	408,417,733	428,056,293	526,279,642	571,787,950	560,697,653	620,983,989	668,129,876	727,786,106	739,963,010
Baja California Sur	39,458,173	72,608,070	76,099,391	89,595,953	97,477,185	95,596,535	99,155,483	105,669,857	113,991,776	133,324,851
Campeche	67,517,649	124,241,257	130,215,334	145,898,587	158,773,373	155,693,832	155,527,657	163,802,676	174,683,993	195,987,148
Coahuila	228,427,396	420,335,894	440,547,534	485,684,373	528,272,962	518,026,874	511,796,115	536,923,459	570,287,320	649,049,022
Colima	51,283,601	94,368,407	98,906,065	114,382,101	124,733,355	122,317,971	128,258,223	136,132,705	146,303,144	147,345,348
Chiapas	376,701,078	693,178,561	726,509,705	829,395,519	901,322,079	883,840,197	897,759,558	949,362,558	1,016,402,793	1,112,589,687
Chihuahua	293,554,119	540,177,281	566,151,436	644,784,481	701,792,471	688,180,629	703,582,740	743,911,272	796,300,685	839,700,367
Distrito Federal	892,052,801			1,696,558,670	1,845,747,889	1,809,948,093	1,820,154,861	1,917,981,954	2,046,333,978	2,213,307,234
Durango	150,452,736	276,852,515	290,164,829	306,888,697	333,013,545	326,554,474	311,953,752	323,893,988	340,525,116	390,846,506
Guanajuato	463,056,713	852,083,909	893,055,936	985,150,345	1,071,922,843	1,051,132,019	1,037,906,188	1,089,122,440	1,157,110,460	1,267,803,514
Guerrero	306,482,450	563,967,198	591,085,278	650,542,100	707,939,836	694,208,762	685,030,712	718,529,500	762,975,389	805,273,161
Hidalgo	221,985,570	408,482,123	428,123,781	472,056,994	513,910,490	503,942,774	497,414,020	522,008,293	554,636,021	607,871,169
Jalisco	629,572,464	1,158,494,469	1,214,200,997	1,337,283,404	1,453,281,546	1,425,093,956	1,405,903,636	1,474,319,631	1,565,175,849	1,745,856,552
México	1,230,311,384	2,263,931,413	2,372,791,422	2,767,819,869	3,010,624,179	2,952,230,650	3,096,314,600	3,291,585,391	3,542,564,928	3,626,151,698
Michoacán	406,735,847	748,446,270	784,434,934	841,805,622	916,212,349	898,441,657	869,974,158	907,140,228	957,621,218	1,022,934,503
Morelos	151,599,607	278,962,920	292,376,711	328,515,527	357,526,457	350,591,938	355,682,641	374,853,970	399,983,502	417,060,207
Nayarit	94,228,344	173,392,386	181,729,873	194,573,266	211,529,177	207,426,395	199,777,867	208,120,777	219,524,226	245,459,466
Nuevo León	373,057,702	686,474,148	719,482,913	809,451,387	881,380,037	864,284,948	868,253,347	915,438,012	977,173,972	1,091,166,283
Oaxaca	339,302,861	624,361,950	654,383,150	725,086,933	790,492,271	775,160,023	768,040,221	807,177,507	858,877,280	907,288,017
Puebla	483,943,463	894,198,615	937,195,708	1,072,845,387	1,167,012,238	1,144,377,135	1,174,254,003	1,242,848,285	1,331,802,853	1,397,395,115
Querétaro	131,404,160	241,800,530	253,427,387	296,598,994	322,817,360	316,556,052	327,412,774	348,376,873	375,346,104	414,926,958
Quintana Roo	73,929,878	136,040,498	142,581,397	184,855,592	201,133,689	197,232,535	220,853,366	240,694,987	265,547,185	298,840,494
San Luis Potosí	231,263,410	425,554,477	446,017,050	485,801,784	528,569,503	518,317,463	506,627,038	530,031,244	561,409,529	624,897,828
Sinaloa	254,897,902	489,044,988	491,598,781	536,251,178	583,161,564	580,165,666	558,923,559	584,887,445	619,625,882	673,470,673
Sonora	219,154,963	403,273,401	422,664,601	468,244,390	509,629,724	499,745,037	494,781,699	519,728,557	552,768,762	621,965,473
Tabasco	183,766,331	338,153,848	354,413,806	399,700,682	434,887,583	426,452,582	427,845,529	451,281,693	481,931,164	514,931,450
Tamaulipas	265,579,875	498,701,301	512,200,259	581,159,373	632,901,844	620,626,194	626,855,234	662,250,804	708,376,702	784,378,663
Tlaxcala	92,885,681	170,921,546	179,140,223	203,495,076	221,289,975	216,997,875	218,883,356	231,223,036	247,312,185	277,740,654
Veracruz	707,980,116	1,302,774,713	1,365,417,983	1,459,948,637	1,588,213,017	1,557,408,321	1,500,701,058	1,563,321,981	1,648,779,319	1,842,947,587
Yucatán	163,575,010	300,998,998	315,472,384	350,269,280	381,183,997	373,790,620	370,704,550	389,614,347	414,573,516	471,833,065
Zacatecas	140,443,660	268,433,940	270,860,600	285,851,483	311,163,525	305,128,254	291,062,314	302,295,518	317,898,227	353,261,693
<b>TOTAL</b>	<b>9,579,212,905</b>	<b>15,985,493,860</b>	<b>16,754,148,342</b>	<b>20,476,176,542</b>	<b>22,276,777,282</b>	<b>21,844,700,888</b>	<b>21,967,888,831</b>	<b>23,148,587,669</b>	<b>24,697,694,433</b>	<b>26,712,939,834</b>

FUENTE: Elaboración propia de INDETEC, utilizando el INPC base 2002, publicados por Banxico

Continúa...

**FONDO IV  
FONDO DE FORTALECIMIENTO MUNICIPAL (FORTAMUNDF)  
COMPORTAMIENTO EN EL PERIODO 1998-2007, POR ENTIDAD FEDERATIVA  
(crecimiento real anual)**

ENTIDAD	1999-1998	2000-1999	2001-2000	2002-2001	2003-2002	2004-2003	2005-2004	2006-2005	2007-2006	2007-1998
Aguascalientes	84.01%	4.81%	14.16%	8.75%	-1.94%	1.25%	5.76%	7.09%	13.64%	205.96%
Baja California	84.01%	4.81%	22.95%	8.65%	-1.94%	10.75%	7.59%	8.93%	23.339%	
Baja California Sur	84.01%	4.81%	17.74%	8.80%	-1.94%	3.73%	6.57%	7.88%	16.96%	237.89%
Campeche	84.01%	4.81%	12.04%	8.82%	-1.94%	-0.11%	5.32%	6.63%	12.21%	190.28%
Coahuila	84.01%	4.81%	10.25%	8.77%	-1.94%	-1.20%	4.91%	6.21%	13.81%	184.14%
Colima	84.01%	4.81%	15.65%	9.05%	-1.94%	4.86%	6.14%	7.47%	0.71%	187.31%
Chiapas	84.01%	4.81%	14.16%	8.67%	-1.94%	1.57%	5.75%	7.06%	9.46%	195.35%
Chihuahua	84.01%	4.81%	13.89%	8.84%	-1.94%	2.24%	5.73%	7.04%	5.45%	186.05%
Distrito Federal	-100.00%			8.79%	-1.94%	0.56%	5.37%	6.69%	8.16%	148.11%
Durango	84.01%	4.81%	5.42%	8.87%	-1.94%	-4.47%	3.83%	5.13%	14.78%	159.78%
Guanajuato	84.01%	4.81%	10.31%	8.81%	-1.94%	-1.26%	4.93%	6.24%	9.57%	173.79%
Guerrero	84.01%	4.81%	10.06%	8.82%	-1.94%	-1.32%	4.89%	6.19%	5.54%	162.75%
Hidalgo	84.01%	4.81%	10.26%	8.87%	-1.94%	-1.30%	4.94%	6.25%	9.60%	173.83%
Jalisco	84.01%	4.81%	10.14%	8.67%	-1.94%	-1.35%	4.87%	6.16%	11.54%	177.31%
México	84.01%	4.81%	16.65%	8.77%	-1.94%	4.88%	6.31%	7.62%	2.36%	194.73%
Michoacán	84.01%	4.81%	7.31%	8.84%	-1.94%	-3.17%	4.27%	5.56%	6.82%	151.50%
Morelos	84.01%	4.81%	12.36%	8.83%	-1.94%	1.45%	5.39%	6.70%	4.27%	175.11%
Nayarit	84.01%	4.81%	7.07%	8.71%	-1.94%	-3.69%	4.18%	5.48%	11.81%	160.49%
Nuevo León	84.01%	4.81%	12.50%	8.89%	-1.94%	0.46%	5.43%	6.74%	11.67%	192.49%
Oaxaca	84.01%	4.81%	10.96%	8.87%	-1.94%	-0.92%	5.10%	6.41%	5.64%	167.40%
Puebla	84.01%	4.81%	14.45%	8.80%	-1.94%	2.61%	5.84%	7.16%	4.93%	187.56%
Querétaro	84.01%	4.81%	17.04%	8.84%	-1.94%	3.43%	6.40%	7.74%	10.55%	215.76%
Quintana Roo	84.01%	4.81%	29.65%	8.81%	-1.94%	11.98%	8.98%	10.33%	12.54%	304.22%
San Luis Potosí	84.01%	4.81%	8.92%	8.80%	-1.94%	-2.26%	4.62%	5.92%	11.31%	170.21%
Sinaloa	84.01%	4.81%	9.08%	8.75%	-1.94%	-2.26%	4.65%	5.94%	8.69%	164.21%
Sonora	84.01%	4.81%	10.78%	8.84%	-1.94%	-0.99%	5.04%	6.36%	12.52%	183.80%
Tabasco	84.01%	4.81%	12.78%	8.80%	-1.94%	0.33%	5.48%	6.79%	6.85%	180.21%
Tamaulipas	84.01%	4.81%	13.46%	8.90%	-1.94%	1.00%	5.85%	6.97%	10.73%	195.35%
Tlaxcala	84.01%	4.81%	13.60%	8.74%	-1.94%	0.87%	5.84%	6.98%	12.30%	190.01%
Veracruz	84.01%	4.81%	6.92%	8.79%	-1.94%	-3.64%	4.17%	5.47%	11.78%	180.31%
Yucatán	84.01%	4.81%	11.03%	8.83%	-1.94%	-0.83%	5.10%	6.41%	13.81%	188.45%
Zacatecas	84.01%	4.81%	5.53%	8.85%	-1.94%	-4.61%	3.86%	5.16%	11.12%	151.53%
<b>TOTAL</b>	<b>66.88%</b>	<b>4.81%</b>	<b>22.22%</b>	<b>8.79%</b>	<b>-1.94%</b>	<b>0.56%</b>	<b>5.37%</b>	<b>6.69%</b>	<b>8.16%</b>	<b>178.86%</b>

FUENTE: Elaboración propia de INDETEC, utilizando el INPC base 2002, publicados por Banxico

Regresar

**FONDO GENERAL DE PARTICIPACIONES (FGP)**  
**COMPORTAMIENTO EN EL PERIODO 1998-2007, POR ENTIDAD FEDERATIVA**  
(cifras corrientes)

ENTIDAD	1998	1999	2000	2001	2002	2003	2004	2005	2006	2007
Aguascalientes	1,257,915,902	1,603,840,333	1,729,822,078	1,759,006,427	2,024,747,575	2,079,846,096	2,223,830,377	2,527,086,736	2,688,923,248	3,091,625,922
Baja California	3,143,577,658	4,149,113,491	4,451,101,739	4,547,846,850	5,212,263,217	5,280,464,880	5,752,315,397	6,501,420,671	7,139,513,512	7,404,056,516
Baja California Sur	788,144,674	1,018,425,473	1,089,167,365	1,117,202,755	1,275,013,191	1,303,719,438	1,391,731,393	1,609,654,759	1,704,222,169	1,923,811,546
Campeche	1,222,411,266	1,552,569,715	1,625,583,465	2,024,463,171	2,293,404,621	2,419,162,533	2,567,648,302	2,349,262,267	2,477,411,453	2,756,528,803
Coahuila	2,899,985,200	3,530,012,050	3,791,929,483	3,889,960,840	4,440,052,634	4,521,646,378	4,679,938,436	5,298,880,744	5,660,796,815	6,655,331,963
Colima	872,822,888	1,119,296,682	1,198,637,504	1,225,909,263	1,403,116,931	1,431,603,390	1,567,443,477	1,773,381,673	1,901,461,797	2,000,365,539
Chiapas	5,044,719,577	6,444,145,731	6,948,112,976	7,056,980,376	8,133,267,924	8,120,065,747	8,801,363,656	10,129,440,854	10,925,002,090	12,015,758,578
Chihuahua	3,498,334,657	4,355,660,285	4,745,814,383	4,753,638,485	5,552,788,606	5,646,880,959	5,958,057,309	6,792,230,598	7,194,988,273	7,695,804,187
Distrito Federal	13,747,754,115	16,827,157,622	18,375,566,323	18,436,027,041	21,523,097,506	21,444,067,704	21,029,571,986	24,574,108,171	27,571,868,377	34,253,362,317
Durango	1,725,545,179	2,065,802,548	2,222,104,731	2,261,249,175	2,599,360,065	2,644,542,656	2,704,199,479	3,022,095,057	3,167,559,879	3,568,360,528
Guanajuato	4,549,198,217	5,766,790,234	6,152,483,548	6,319,142,494	7,204,677,536	7,373,539,969	7,680,275,243	8,772,223,791	9,262,118,642	10,463,912,243
Guerrero	2,812,017,177	3,499,369,915	3,773,233,023	3,833,115,920	4,419,557,772	4,515,674,598	4,726,049,744	5,419,583,552	5,687,620,440	6,407,584,248
Hidalgo	2,184,844,616	2,740,120,489	2,945,360,854	3,001,126,456	3,440,778,017	3,539,077,738	3,712,339,259	4,178,754,041	4,419,571,451	4,822,822,597
Jalisco	7,100,123,614	9,001,688,166	9,873,016,372	9,841,012,324	11,313,033,553	11,553,038,299	12,219,074,975	13,827,761,981	15,039,233,369	17,832,421,973
México	13,811,430,461	18,130,927,605	19,363,143,319	20,282,347,738	23,079,249,081	23,638,841,417	26,183,291,730	28,991,238,751	30,690,576,088	33,460,506,605
Michoacán	3,593,822,299	4,419,291,984	4,723,706,938	4,842,402,272	5,531,132,988	5,630,769,332	5,774,847,400	6,580,152,389	7,056,739,440	7,779,513,588
Morelos	1,755,803,827	2,204,439,092	2,360,192,232	2,414,326,133	2,784,245,426	2,804,706,022	3,035,465,696	3,445,561,646	3,682,531,224	3,982,818,327
Nayarit	1,247,948,557	1,530,160,547	1,623,510,321	1,675,428,176	1,901,018,302	1,967,040,602	2,027,761,505	2,286,151,915	2,417,408,206	2,655,205,910
Nuevo León	5,112,147,519	6,281,638,114	6,925,201,128	6,893,693,459	8,111,164,313	8,297,599,846	8,824,585,928	10,015,888,374	11,099,862,377	12,983,978,740
Oaxaca	2,952,053,981	3,695,935,907	4,002,052,336	4,045,351,594	4,686,719,361	4,806,082,174	5,065,400,600	6,075,333,314	6,151,399,969	6,629,662,906
Puebla	4,608,284,230	5,902,129,607	6,318,771,014	6,463,403,204	7,403,199,811	7,563,487,225	8,192,456,446	9,292,268,764	9,937,135,128	10,802,251,263
Querétaro	1,879,447,829	2,240,736,982	2,631,440,889	2,708,405,013	3,079,775,599	3,153,972,295	3,526,325,877	3,990,991,747	4,186,130,023	4,512,143,547
Quintana Roo	1,072,158,972	1,453,342,465	1,583,764,864	1,587,883,212	1,854,895,422	1,880,561,960	2,152,667,189	2,508,453,049	2,787,127,096	3,200,214,767
San Luis Potosí	2,289,047,159	2,844,092,572	3,039,481,135	3,116,169,910	3,559,013,449	3,681,616,877	3,829,410,859	4,309,415,603	4,571,565,233	5,071,912,108
Sinaloa	3,159,935,449	3,876,117,278	4,089,529,603	4,259,584,657	4,783,477,697	4,896,795,169	5,065,321,374	5,643,421,307	5,991,778,144	6,667,659,904
Sonora	3,180,146,296	3,965,467,426	4,206,260,918	4,341,554,669	4,918,458,529	5,017,008,628	5,188,782,990	5,805,023,323	6,177,862,884	6,809,533,271
Tabasco	6,621,275,208	7,485,258,762	8,249,149,536	8,220,131,762	9,651,943,285	10,349,189,682	11,370,968,970	12,608,189,764	12,971,255,180	12,573,742,453
Tamaulipas	3,324,711,741	4,120,228,749	4,444,076,243	4,531,364,009	5,203,799,303	5,297,506,782	5,521,333,962	6,509,835,931	6,866,197,761	7,328,847,537
Tlaxcala	1,232,910,495	1,558,616,836	1,657,313,979	1,706,513,374	1,941,228,177	1,987,137,386	2,124,475,333	2,400,277,836	2,521,701,424	2,781,062,622
Veracruz	7,873,135,044	9,605,730,985	10,353,367,554	10,543,803,071	12,118,461,136	12,400,195,384	12,758,300,674	14,319,144,976	15,005,742,999	16,030,226,196
Yucatán	1,807,526,627	2,284,318,272	2,456,853,857	2,490,862,948	2,876,825,705	2,909,546,322	3,057,922,632	3,561,918,092	3,753,804,999	4,172,359,934
Zacatecas	1,541,559,617	1,864,829,731	2,006,983,557	2,040,380,448	2,350,113,161	2,392,900,024	2,447,970,846	2,778,788,059	2,921,842,057	3,297,326,800
<b>TOTAL</b>	<b>117,910,739,691</b>	<b>147,366,433,607</b>	<b>158,756,733,267</b>	<b>162,229,927,226</b>	<b>186,658,849,908</b>	<b>190,548,272,612</b>	<b>201,161,729,046</b>	<b>227,566,009,736</b>	<b>243,801,552,750</b>	<b>270,980,715,400</b>

Fuente: Acuerdos publicados en el DOF, a fines de enero de cada año

Continúa...

**FONDO GENERAL DE PARTICIPACIONES (FGP)**  
**COMPORTAMIENTO EN EL PERIODO 1998-2007, POR ENTIDAD FEDERATIVA**  
(cifras a pesos de 2002)

ENTIDAD	1998	1999	2000	2001	2002	2003	2004	2005	2006	2007
Aguascalientes	1,789,908,682	1,957,471,210	1,928,213,023	1,843,363,986	2,020,215,726	1,984,936,364	2,027,295,868	2,215,374,460	2,274,722,770	2,526,953,004
Baja California	4,473,046,994	5,063,951,839	4,961,592,555	4,765,950,236	5,200,596,978	5,039,501,133	5,243,945,473	5,699,480,076	6,039,746,194	6,051,725,664
Baja California Sur	1,121,463,678	1,242,978,182	1,214,082,492	1,170,781,011	1,272,159,419	1,244,226,737	1,268,734,941	1,403,216,369	1,441,704,584	1,572,345,181
Campeche	1,739,388,568	1,894,895,929	1,810,019,426	2,121,551,373	2,288,271,456	2,308,768,755	2,331,612,109	2,059,484,252	2,095,792,152	2,253,060,013
Coahuila	4,126,435,384	4,308,344,674	4,226,820,728	4,076,513,665	4,430,114,779	4,315,309,839	4,266,341,513	4,645,271,665	4,788,810,324	5,439,762,610
Colima	1,241,953,665	1,366,090,492	1,336,107,613	1,284,700,812	1,399,976,434	1,366,274,953	1,428,918,193	1,554,637,675	1,608,561,512	1,635,006,898
Chiapas	7,178,212,278	7,865,015,910	7,744,982,620	7,395,415,545	8,115,063,807	7,749,522,336	8,023,529,295	8,879,112,701	9,242,627,460	9,821,129,075
Chihuahua	4,977,836,409	5,316,040,151	5,280,105,392	4,981,611,125	5,540,360,193	5,389,208,934	5,431,504,620	5,954,471,629	6,086,675,649	6,290,196,808
Distrito Federal	19,561,899,500	20,537,378,878	20,483,035,077	19,320,172,883	21,474,923,883	20,465,509,373	19,171,050,474	21,542,928,385	23,324,711,529	27,997,124,808
Durango	2,455,305,869	2,521,291,507	2,476,954,906	2,369,693,043	2,593,542,102	2,523,864,094	2,465,211,595	2,649,324,115	2,679,830,439	2,916,613,970
Guanajuato	6,473,126,999	7,038,310,248	6,858,103,534	6,622,192,799	7,188,551,817	7,037,062,811	7,010,635,068	7,690,183,000	7,835,386,224	8,552,721,170
Guerrero	4,001,264,275	4,270,946,252	4,205,979,996	4,016,942,594	4,409,665,789	4,309,610,569	4,308,377,662	4,751,085,961	4,811,502,051	4,943,017,547
Hidalgo	3,108,850,395	3,344,289,863	3,283,160,292	3,145,052,992	3,442,056,618	3,377,578,807	3,384,802,410	3,663,310,929	3,738,782,374	3,941,853,711
Jalisco	10,102,879,599	10,985,711,326	10,762,401,488	10,312,862,718	11,287,682,459	11,025,899,231	11,139,194,999	12,122,128,055	12,697,218,689	14,411,931,713
Estado de México	19,852,508,993	22,128,871,202	21,583,975,037	21,255,038,523	23,027,592,534	22,560,129,856	23,869,302,126	25,415,212,461	26,930,914,119	27,340,080,971
Michoacán	5,113,707,305	5,393,701,983	5,265,462,474	5,074,631,801	5,518,753,045	5,373,820,129	5,264,486,175	5,768,500,354	5,969,722,601	6,358,617,027
Morelos	2,498,361,385	2,690,496,034	2,630,879,475	2,530,111,190	2,758,058,411	2,676,718,717	2,767,201,639	3,020,556,729	3,115,275,839	3,255,372,736
Nayarit	1,775,725,987	1,867,545,761	1,809,708,515	1,755,777,530	1,896,763,388	1,877,278,529	1,848,554,892	2,004,158,468	2,045,031,780	2,170,243,334
Nuevo León	7,274,156,575	7,666,676,976	7,719,443,044	7,224,297,795	8,093,009,669	7,918,955,108	8,044,699,262	8,780,452,169	9,390,044,774	10,538,945,991
Oaxaca	4,200,524,886	4,510,853,094	4,461,042,285	4,239,366,562	4,676,229,409	4,586,765,960	4,617,737,852	5,034,668,185	5,203,841,198	5,416,781,902
Puebla	6,557,201,433	7,203,490,611	7,043,462,283	6,772,984,628	7,386,629,754	7,218,342,193	7,468,435,218	8,146,081,198	8,406,423,486	8,829,283,342
Querétaro	2,674,296,416	3,015,509,941	2,933,237,272	2,838,293,359	3,072,882,356	3,010,046,902	3,214,661,279	3,498,708,836	3,541,300,514	3,688,018,854
Quintana Roo	1,525,592,171	1,773,790,554	1,765,404,706	1,664,034,128	1,850,743,741	1,794,746,172	1,962,421,839	2,159,039,087	2,257,799,439	2,515,708,537
San Luis Potosí	3,257,121,862	3,471,186,759	3,388,075,101	3,265,613,643	3,551,047,562	3,513,613,450	3,490,800,649	3,777,855,582	3,867,383,465	4,145,547,961
Sinaloa	4,496,322,757	4,730,762,670	4,558,552,201	4,463,863,708	4,772,771,178	4,673,339,444	4,617,665,628	4,947,313,661	5,068,807,444	5,449,838,821
Sonora	4,525,081,095	4,839,813,638	4,688,671,272	4,549,764,797	4,907,449,892	4,788,067,195	4,730,216,129	5,088,982,308	5,226,227,778	5,565,799,676
Tabasco	9,421,518,534	9,135,684,032	9,195,233,297	8,614,348,769	9,630,340,025	9,876,924,535	10,366,041,696	11,052,988,261	10,973,169,106	10,277,199,461
Tamaulipas	4,730,785,581	5,028,454,196	4,953,761,							

**FONDO GENERAL DE PARTICIPACIONES (FGP)**  
**COMPORTAMIENTO EN EL PERIODO 1998-2007, POR ENTIDAD FEDERATIVA**  
(crecimiento real anual)

ENTIDAD	1999-1998	2000-1999	2001-2000	2002-2001	2003-2002	2004-2003	2005-2004	2006-2005	2007-2006	2007-1998
Aguascalientes	9.36%	-1.49%	-4.40%	9.59%	-1.75%	2.13%	9.28%	2.68%	11.09%	41.18%
Baja California	13.21%	-2.02%	-3.94%	9.12%	-3.10%	4.06%	8.69%	5.97%	0.20%	35.29%
Baja California Sur	10.84%	-2.32%	-3.57%	8.66%	-2.20%	1.97%	10.60%	2.74%	9.07%	40.21%
Campeche	8.94%	-4.37%	17.08%	7.86%	0.90%	0.99%	-11.67%	1.76%	7.50%	29.53%
Coahuila	4.41%	-1.89%	-3.56%	8.67%	-2.59%	-1.13%	8.88%	3.09%	13.59%	31.83%
Colima	10.00%	-2.19%	-3.85%	8.97%	-2.41%	4.58%	8.80%	3.47%	1.64%	31.65%
Chiapas	9.57%	-1.53%	-4.51%	9.73%	-4.50%	3.54%	10.66%	4.08%	6.28%	36.82%
Chihuahua	6.79%	-0.49%	-5.83%	11.22%	-2.73%	0.78%	9.63%	2.22%	3.34%	26.36%
Distrito Federal	4.99%	-0.26%	-5.68%	11.15%	-4.70%	-6.33%	12.37%	8.27%	20.03%	43.12%
Durango	2.69%	-1.76%	-4.33%	9.45%	-2.69%	-2.32%	7.47%	1.14%	8.84%	18.79%
Guanajuato	8.73%	-2.56%	-3.44%	8.55%	-2.11%	-0.38%	9.69%	1.89%	9.16%	32.13%
Guerrero	6.74%	-1.52%	-4.49%	9.78%	-2.27%	-0.03%	10.28%	1.27%	2.73%	23.54%
Hidalgo	7.57%	-1.83%	-4.21%	9.44%	-1.87%	0.21%	8.23%	2.06%	5.43%	26.80%
Jalisco	8.74%	-1.85%	-4.35%	9.45%	-2.32%	1.03%	8.82%	4.74%	13.50%	42.65%
México	12.60%	-2.46%	-1.52%	8.34%	-2.03%	5.80%	6.48%	2.16%	5.34%	39.16%
Michoacán	5.48%	-2.38%	-3.62%	8.75%	-2.63%	-2.03%	9.57%	3.49%	6.51%	24.34%
Morelos	7.69%	-2.22%	-3.83%	9.01%	-2.95%	3.38%	9.16%	3.14%	4.50%	30.30%
Nayarit	5.17%	-3.10%	-2.98%	8.03%	-1.03%	-1.53%	8.42%	2.04%	6.12%	22.22%
Nuevo León	5.40%	0.69%	-6.41%	12.02%	-2.15%	1.59%	9.15%	6.94%	12.24%	44.88%
Oaxaca	7.39%	-1.10%	-4.97%	10.31%	-1.91%	0.68%	9.22%	3.18%	4.13%	29.00%
Puebla	9.86%	-2.22%	-3.84%	9.06%	-2.28%	3.46%	9.07%	3.20%	5.03%	34.65%
Querétaro	12.76%	-2.73%	-3.24%	8.27%	-2.04%	6.80%	8.84%	1.22%	4.14%	37.91%
Quintana Roo	16.27%	-0.47%	-5.74%	11.22%	-3.03%	9.34%	12.06%	7.22%	10.94%	71.46%
San Luis Potosí	6.57%	-2.39%	-3.61%	8.74%	-1.05%	-0.64%	8.22%	2.37%	7.19%	27.28%
Sinaloa	5.21%	-3.64%	-2.08%	6.92%	-2.08%	-1.19%	7.14%	2.46%	7.52%	21.21%
Sonora	6.96%	-3.12%	-2.96%	7.86%	-2.43%	-1.21%	7.58%	2.70%	6.50%	23.00%
Tabasco	-3.03%	0.65%	-6.32%	11.79%	2.56%	4.95%	6.63%	-0.72%	-6.34%	9.08%
Tamaulipas	6.29%	-1.49%	-4.14%	9.34%	-2.63%	-0.44%	13.38%	1.78%	3.13%	26.62%
Tlaxcala	8.43%	-2.89%	-3.20%	8.31%	-2.09%	2.12%	8.65%	1.38%	6.56%	29.57%
Veracruz	4.65%	-1.56%	-4.26%	9.43%	-2.13%	-1.72%	7.93%	1.13%	3.21%	16.96%
Yucatán	8.40%	-1.77%	-4.69%	9.98%	-3.26%	0.39%	12.01%	1.70%	7.39%	32.60%
Zacatecas	3.76%	-1.71%	-4.42%	9.66%	-2.61%	-2.28%	9.16%	1.47%	9.03%	22.87%
<b>TOTAL</b>	<b>7.20%</b>	<b>-1.61%</b>	<b>-3.93%</b>	<b>9.55%</b>	<b>-2.36%</b>	<b>0.84%</b>	<b>8.79%</b>	<b>3.30%</b>	<b>7.48%</b>	<b>32.01%</b>

FUENTE: Elaboración propia de INDETEC, utilizando el INPC base 2002, publicados por Banxico

[Regresar](#)

**FONDO DE FOMENTO MUNICIPAL (FFM)**  
**COMPORTAMIENTO EN EL PERIODO 1998-2007, POR ENTIDAD FEDERATIVA**  
(cifras corrientes)

ENTIDADES	1998	1999	2000	2001	2002	2003	2004	2005	2006	2007
Aguascalientes	126,552,691	169,409,159	207,027,958	224,937,038	265,451,489	268,489,239	291,797,061	337,242,201	370,735,398	402,767,367
Baja California	39,640,155	52,752,267	69,701,807	77,955,237	84,485,533	89,241,363	92,052,769	108,763,068	117,660,082	128,848,310
Baja California Sur	23,145,963	30,379,865	40,323,861	45,170,451	58,874,795	61,401,252	59,619,127	67,343,679	83,146,552	82,046,242
Campeche	45,951,624	58,044,012	85,039,804	98,388,227	88,130,631	101,896,508	104,949,614	123,024,884	143,139,390	167,352,550
Coahuila	47,636,188	67,680,474	85,684,402	94,360,212	125,608,489	125,522,382	127,056,942	142,691,607	161,124,073	166,098,084
Colima	61,092,328	79,732,505	88,153,264	91,835,258	117,067,317	128,098,290	139,948,523	165,338,579	197,219,151	217,910,688
Chiapas	41,061,941	56,613,136	69,021,005	74,822,227	90,904,124	98,151,920	100,489,330	111,292,191	124,986,826	133,701,164
Chihuahua	76,459,650	100,349,037	122,442,192	132,853,324	163,411,324	168,274,941	183,392,530	205,058,867	225,662,205	232,810,305
Distrito Federal	1,016,494,744	1,318,177,698	1,616,871,739	1,781,899,797	1,949,767,564	1,828,272,926	1,859,802,945	2,029,597,710	1,973,032,730	2,117,720,585
Durango	92,287,294	120,940,654	185,523,455	217,597,350	228,589,599	217,836,480	231,616,978	292,404,715	300,446,632	351,043,351
Guanajuato	103,512,598	134,585,262	170,649,153	188,035,467	230,173,357	239,486,120	285,230,842	315,369,503	327,806,016	362,020,663
Guerrero	251,218,150	325,524,969	339,318,739	346,389,823	334,994,563	325,600,583	312,573,708	309,425,000	301,406,012	325,310,043
Hidalgo	209,689,926	290,693,325	302,722,915	306,600,841	449,902,908	494,194,282	499,783,666	580,468,735	659,388,601	770,283,384
Jalisco	98,492,264	154,746,704	188,024,744	203,829,140	281,024,038	262,006,854	301,101,986	302,153,120	340,221,648	362,008,225
México	111,914,966	134,845,331	171,277,335	188,849,840	195,288,550	207,980,534	234,728,027	273,786,717	301,106,954	310,480,691
Michoacán	178,382,790	248,406,975	318,343,484	352,157,091	453,977,468	480,496,962	519,821,163	604,170,833	649,156,863	756,276,847
Morelos	147,799,831	180,218,869	220,146,962	242,174,758	337,702,958	383,153,969	362,431,099	335,505,876	360,161,148	378,491,376
Nayarit	98,140,401	148,828,368	176,239,586	189,090,710	206,275,112	228,209,228	223,345,348	267,207,871	290,267,548	288,622,510
Nuevo León	72,918,132	85,528,475	99,818,799	106,456,425	141,963,792	127,004,759	150,643,170	151,432,987	153,674,944	164,735,654
Oaxaca	353,453,588	411,334,932	503,306,565	547,116,491	490,901,168	489,264,375	570,881,596	682,060,992	756,834,738	832,638,496
Puebla	190,554,798	243,566,492	353,612,805	407,972,284	478,973,327	487,050,585	528,418,818	589,021,941	605,597,175	699,230,003
Querétaro	80,588,788	88,450,472	137,856,371	162,424,743	213,304,175	228,135,313	230,601,351	322,715,912	343,100,385	391,195,332
Quintana Roo	64,447,175	76,387,334	102,848,969	114,742,720	127,000,604	126,711,226	144,769,778	180,496,026	204,287,260	232,173,741
San Luis Potosí	140,825,118	167,787,390	208,991,159	228,745,809	291,445,004	277,053,250	279,318,660	335,693,130	337,657,001	339,399,144
Sinaloa	41,581,624	55,273,907	67,029,569	72,607,805	92,693,637	97,659,511	100,296,857	113,842,877	124,960,717	136,361,819
Sonora	37,308,346	46,541,839	57,441,180	62,649,866	74,648,279	79,423,471	98,243,215	100,946,676	106,419,045	112,723,320
Tabasco	80,140,133	129,523,792	152,957,320	163,925,677	193,577,159	200,825,570	196,800,533	230,739,514	248,177,436	319,661,327
Tamaulipas	64,074,255	97,116,904	134,665,240	153,103,430	208,774,650	208,141,949	252,733,532	283,960,178	335,679,501	364,767,423
Tlaxcala	115,610,441	145,382,435	156,892,381	161,840,578	177,959,631	180,841,888	200,542,868	218,917,142	244,707,362	266,186,553
Veracruz	110,995,542	149,936,336	184,094,617	201,944,385	237,886,327	261,591,197	300,119,028	365,023,741	422,480,202	436,397,947
Yucatán	166,803,369	214,351,538	281,226,030	283,515,859	304,309,989	311,776,737	355,783,213	402,992,370	430,336,556	507,339,190
Zacatecas	143,677,083	205,861,623	307,223,099	357,437,023	334,039,315	320,464,893	372,218,440	449,174,053	509,965,632	596,354,660
<b>TOTAL</b>	<b>4,434,402,840</b>	<b>5,587,944,110</b>	<b>6,988,068,510</b>	<b>7,660,228,984</b>	<b>8,817,106,875</b>	<b>9,008,067,953</b>	<b>9,501,882,318</b>	<b>10,798,870,787</b>	<b>11,560,545,882</b>	<b>12,755,030,000</b>

Fuente: Acuerdos publicados en el DOF, a fines de enero de cada año

*Continúa...*

**FONDO DE FOMENTO MUNICIPAL (FFM)**  
**COMPORTAMIENTO EN EL PERIODO 1998-2007, POR ENTIDAD FEDERATIVA**  
(cifras a pesos de 2002)

ENTIDAD	1998	1999	2000	2001	2002	2003	2004	2005	2006	2007
Aguascalientes	180,073,850	206,762,197	230,771,714	235,724,457	254,879,730	256,237,255	266,009,037	295,643,876	313,627,049	329,203,543
Baja California	56,404,611	64,383,618	77,695,812	81,693,776	84,296,435	85,169,007	83,917,461	95,347,305	99,535,638	105,314,689
Baja California Sur	32,934,761	37,078,324	44,948,550	47,336,713	58,743,020	58,599,325	54,350,193	59,036,936	70,338,597	67,060,829
Campeche	65,385,302	70,842,141	84,792,903	103,106,681	87,933,374	97,246,659	95,674,527	107,849,947	121,090,095	136,786,368
Coahuila	67,782,295	82,603,347	95,511,430	96,885,492	125,327,348	120,748,779	115,828,085	125,090,809	136,304,404	135,760,944
Colima	86,929,252	97,312,731	98,263,442	96,239,448	116,805,294	122,252,774	127,580,352	144,944,311	166,839,370	178,110,186
Chiapas	58,427,684	69,095,771	76,936,930	78,515,310	90,700,660	93,672,948	91,617,544	97,564,464	105,733,949	109,092,381
Chihuahua	108,795,661	122,475,003	136,484,921	139,329,434	163,045,572	160,596,041	167,185,018	179,765,160	190,901,035	190,288,448
Distrito Federal	1,449,232,483	1,608,822,798	1,804,092,065	1,846,185,475	1,945,403,538	1,840,279,941	1,895,439,569	1,779,241,077	1,689,105,339	1,730,327,521
Durango	131,317,028	147,606,880	206,800,898	228,032,776	226,062,440	207,895,936	211,147,372	256,337,027	254,165,615	286,327,117
Guanajuato	147,289,739	164,280,013	190,220,971	197,053,179	229,658,176	228,587,180	280,023,116	276,469,143	285,770,133	295,898,971
Guerrero	357,462,339	153,201,979	155,297,016	152,362,356	134,692,414	119,869,045	102,624,828	95,927,667	85,785,356	102,422,673
Hidalgo	298,342,695	354,788,318	337,441,795	321,304,652	448,895,922	471,642,687	455,623,614	508,868,778	557,815,903	629,594,252
Jalisco	140,146,220	189,866,817	209,589,047	213,604,277	280,395,042	250,050,681	274,491,624	264,882,981	287,813,659	295,888,893
Estado de México	159,245,597	167,577,388	190,920,900	197,906,607	194,851,449	198,498,747	213,983,568	240,015,532	254,724,221	253,772,654
Michoacán	253,823,728	303,180,689	354,853,666	369,045,666	452,961,362	458,570,417	473,881,150	529,647,257	549,160,270	618,147,424
Morelos	210,306,747	219,955,341	247,624,696	253,788,855	336,947,101	365,668,910	330,400,680	294,119,971	304,681,664	308,361,463
Nayarit	139,645,548	181,643,546	196,452,265	198,159,029	205,813,421	217,795,344	203,606,851	234,248,177	245,554,525	235,906,781
Nuevo León	103,756,377	104,386,655	111,266,882	111,561,809	141,646,045	121,209,144	137,329,843	132,753,953	130,002,744	134,647,356
Oaxaca	502,934,743	502,030,202	561,032,341	573,354,833	489,802,419	466,937,747	520,246,712	597,929,781	640,251,365	680,560,456
Puebla	271,143,474	297,270,486	394,168,177	427,537,617	477,901,275	464,824,979	481,718,974	516,368,958	512,310,547	571,519,218
Queretaro	114,671,074	107,952,923	153,666,931	170,214,228	212,626,751	217,724,802	210,221,594	282,909,383	290,248,953	319,745,093
Quintana Roo	91,702,918	95,670,964	114,644,578	120,245,495	126,716,348	123,792,106	131,975,521	158,232,109	172,818,702	189,768,150
San Luis Potosí	200,382,316	204,782,844	232,960,071	239,715,887	290,792,683	264,410,464	254,633,434	294,285,880	285,644,072	277,409,269
Sinaloa	59,167,158	67,461,255	74,717,099	76,089,894	92,486,167	93,203,009	91,432,964	99,800,527	105,711,678	111,455,887
Sonora	53,086,643	56,803,852	64,029,031	65,654,397	74,481,199	75,799,135	81,356,205	88,495,053	90,026,178	92,135,354
Tabasco	114,032,678	158,082,503	170,499,788	171,787,143	193,143,889	191,661,286	179,407,976	202,278,137	209,948,004	261,276,484
Tamaulipas	91,172,294	119,530,215	150,109,814	160,445,989	208,307,365	198,643,796	230,397,908	245,951,644	283,971,187	295,144,135
Tlaxcala	164,933,948	177,437,819	174,886,156	169,392,457	171,561,317	172,398,647	182,810,577	191,914,037	207,012,463	217,568,905
Veracruz	157,896,070	179,297,725	205,197,031	211,629,134	237,353,883	249,653,991	273,595,537	320,875,256	357,401,048	356,691,553
Yucatán	237,347,183	261,813,910	291,185,690	297,112,876	303,628,873	297,549,412	324,294,731	353,283,859	364,047,201	414,757,483
Zacatecas	204,440,422	251,252,070	342,458,100	374,578,811	333,291,658	305,841,101	339,323,050	393,769,100	431,410,157	489,231,087
<b>TOTAL</b>	<b>6,309,782,818</b>	<b>6,820,030,329</b>	<b>7,789,520,600</b>	<b>8,027,594,451</b>	<b>8,797,372,170</b>	<b>8,597,002,289</b>	<b>8,662,138,518</b>	<b>9,466,846,096</b>	<b>9,779,751,019</b>	<b>10,425,375,574</b>

FUENTE: Elaboración propia de INDETEC, utilizando el INPC base 2002, publicados por Banxico

*Continúa...*

**FONDO DE FOMENTO MUNICIPAL (FFM)**  
**COMPORTAMIENTO EN EL PERIODO 1998-2007, POR ENTIDAD FEDERATIVA**  
(crecimiento real anual)

ENTIDAD	1999-1998	2000-1999	2001-2000	2002-2001	2003-2002	2004-2003	2005-2004	2006-2005	2007-2006	2007-1998
Aguascalientes	14.82%	11.61%	2.15%	8.13%	0.53%	3.81%	11.14%	6.08%	4.97%	82.82%
Baja California	14.15%	20.68%	5.15%	3.19%	1.04%	-1.47%	13.62%	4.39%	5.81%	86.71%
Baja California Sur	12.58%	21.23%	5.31%	24.10%	-0.24%	-7.25%	8.62%	19.14%	-4.66%	103.62%
Campeche	8.35%	33.81%	8.77%	-14.72%	10.59%	-1.62%	12.73%	12.28%	12.96%	109.20%
Coahuila	21.87%	15.63%	3.53%	26.74%	-3.65%	-4.08%	8.00%	8.96%	-0.40%	100.29%
Colima	11.94%	0.98%	-2.06%	21.37%	4.66%	4.36%	13.61%	15.11%	6.76%	104.89%
Chiapas	18.26%	11.35%	2.05%	15.52%	3.28%	-2.19%	6.49%	8.37%	3.18%	86.71%
Chihuahua	12.57%	11.44%	2.08%	17.02%	-1.50%	4.10%	7.52%	6.19%	-0.32%	74.90%
Distrito Federal	11.01%	12.14%	2.33%	5.37%	-5.40%	-7.87%	4.94%	-6.19%	3.70%	19.44%
Durango	12.40%	40.10%	10.27%	-0.86%	-8.04%	1.56%	21.40%	-0.85%	12.89%	118.50%
Guanajuato	11.52%	15.80%	3.59%	16.55%	-0.48%	13.76%	6.32%	3.36%	3.54%	100.90%
Guerrero	-57.14%	1.37%	-1.89%	-11.60%	-11.01%	-14.39%	-6.53%	-10.57%	19.39%	-71.35%
Hidalgo	18.92%	-4.89%	-4.78%	39.71%	5.07%	-3.40%	11.69%	9.62%	12.87%	111.03%
Jalisco	34.76%	10.97%	1.92%	31.27%	-10.82%	9.77%	-3.50%	8.66%	2.81%	111.13%
México	3.35%	16.01%	3.66%	-1.54%	1.87%	7.81%	12.17%	6.13%	-0.37%	59.36%
Michoacán	19.45%	17.04%	4.00%	22.74%	1.24%	3.34%	11.77%	3.68%	12.56%	143.53%
Morelos	4.59%	12.58%	2.49%	32.77%	8.52%	-9.64%	-10.98%	3.59%	1.54%	47.10%
Nayarit	30.07%	8.15%	0.87%	3.86%	5.82%	-6.51%	15.05%	4.83%	-3.93%	68.93%
Nuevo León	0.61%	6.59%	0.27%	26.97%	-14.43%	13.30%	-3.33%	-2.07%	3.57%	29.77%
Oaxaca	-0.18%	11.75%	2.20%	-14.57%	-4.67%	11.42%	14.93%	7.08%	6.30%	35.32%
Puebla	9.64%	32.60%	8.47%	11.78%	-2.74%	3.63%	7.19%	-0.79%	11.56%	110.78%
Queretaro	-5.86%	42.35%	10.77%	25.03%	2.30%	-3.45%	34.58%	2.59%	10.16%	178.84%
Quintana Roo	4.33%	19.83%	4.89%	5.38%	-2.31%	6.61%	19.90%	9.22%	9.81%	106.94%
San Luis Potosí	2.20%	13.76%	2.90%	21.31%	-9.07%	-3.70%	15.57%	-2.94%	-2.88%	38.44%
Sinaloa	14.02%	10.76%	1.84%	21.55%	0.78%	-1.90%	9.15%	5.92%	5.43%	88.37%
Sonora	7.00%	12.72%	2.54%	13.44%	1.77%	7.33%	8.77%	1.73%	2.34%	73.56%
Tabasco	38.63%	7.85%	0.76%	12.43%	-0.77%	-6.39%	12.75%	3.79%	24.45%	129.12%
Tamaulipas	30.01%	26.64%	6.89%	29.83%	-4.64%	15.89%	8.05%	14.07%	-4.89%	227.01%
Tlaxcala	7.86%	-1.44%	-3.14%	4.82%	-2.91%	6.04%	4.97%	7.87%	5.10%	32.26%
Veracruz	13.55%	14.44%	3.13%	12.16%	5.18%	9.59%	17.28%	11.38%	-0.29%	125.90%
Yucatán	10.22%	11.30%	2.04%	2.19%	-2.00%	8.99%	8.84%	3.05%	13.93%	74.75%
Zacatecas	22.90%	36.30%	9.38%	-11.02%	-8.24%	10.95%	16.05%	9.56%	13.40%	139.30%
<b>TOTAL</b>	<b>8.09%</b>	<b>14.22%</b>	<b>3.06%</b>	<b>9.59%</b>	<b>-2.28%</b>	<b>0.76%</b>	<b>9.29%</b>	<b>3.31%</b>	<b>6.60%</b>	<b>65.23%</b>

FUENTE: Elaboración propia de INDETEC, utilizando el INPC base 2002, publicados por Banxico

[Regresar](#)

## RECAUDACION FEDERAL PARTICIPABLE 2007

CONCEPTO	MILLONES DE PESOS
<b>I. IMPUESTOS</b>	<b>1'003,841</b>
1. Impuesto sobre la Renta	440,405.60
2. Impuesto al Activo	11,734.80
3. Impuesto al Valor Agregado	428,710.70
4. Impuesto Especial sobre Producción y Servicios	59,995.50
A. Gasolina y diesel, para combus. autom.	16,874.57
B. Bebidas con contenido alcohólico y cerveza	20,564.20
a) <i>Bebidas alcohólicas</i>	5,856.50
b) <i>Cervezas y bebidas refrescantes</i>	14,707.70
C. Tabacos Labrados	22,556.80
5. Impuesto sobre Tenencia o Uso de Vehículos	17,286.60
6. Impuesto sobre Automóviles Nuevos	5,042.50
7. Impuesto sobre servicios expresamente..	0.00
8. Impuesto a los Rendimientos Petroleros	2,419.20
9. Impuesto al Comercio Exterior	27,585.70
A. A la importación	27,585.70
B. A la exportación	0.00
10. Accesorios	10,660.40

## RECAUDACION FEDERAL PARTICIPABLE 2007

CONCEPTO	MILLONES DE PESOS
<b>II. DERECHOS A LOS HIDROCARBUROS</b>	<b>457,874.60</b>
1. Ordinario sobre hidrocarburos	398,539.00
2. Sobre hidrocarburos para el fondo de estabilización	55,491.60
3. Extraordinario sobre la extracción del petróleo	3,457.90
4. Para el fondo de inv. Cient y tec. sobre energía	364.20
5. Para la fiscalización petrolera	21.90
6. Adicional	0.00
<b>III. TOTAL (I + II)</b>	<b>1'461,715.60</b>
<b>IV. MENOS</b>	<b>180,840.21</b>
1. Impuesto sobre Tenencia y Uso de Vehículos	17,286.60
2. Impuesto sobre Automóviles Nuevos	5,042.50
3. 23.4% del Derecho Ordinario sobre hidrocarburos	93,258.13
4. Los demás Derechos sobre hidrocarburos	59,335.60
5. 20% Bebidas Alcohólicas	1,171.30
6. 20% Cerveza y Bebidas Refrescantes	2,941.54
7. 8% Tabacos Labrados	1,804.54
8. 6% Loterías, Rifas, y...	-
9. Incentivos Económicos	-
<b>RECAUDACION FEDERAL PARTICIPABLE (III - IV)</b>	<b>1'275,503.00</b>

FUENTE: Ley de Ingresos de la Federación para el ejercicio de 2007, publicada en el Diario Oficial de la Federación el 27 de diciembre de 2007

**ACUERDO PUBLICADO EL 19 DE ENERO DE 2007 EN EL DIARIO OFICIAL DE LA FEDERACIÓN**

Aguascalientes	172,087,353	Morelos	200,967,546
Baja California	790,787,293	Nayarit	213,209,099
Baja California Sur	115,032,455	Nuevo León	817,211,044
Campeche	206,871,222	Oaxaca	420,487,460
Coahuila	424,396,092	Puebla	788,792,248
Colima	140,519,811	Querétaro	276,927,556
Chiapas	717,337,982	Quintana Roo	166,767,190
Chihuahua	752,135,449	San Luis Potosí	351,666,008
Distrito Federal	1,471,536,192	Sinaloa	516,886,091
Durango	330,168,740	Sonora	566,286,636
Guanajuato	668,059,688	Tabasco	434,289,718
Guerrero	476,985,768	Tamaulipas	535,262,087
Hidalgo	364,735,440	Tlaxcala	162,668,587
Jalisco	1,255,599,365	Yucatán	1,118,472,392
México	2,163,821,293	Veracruz	369,974,147
Michoacán	608,521,288	Zacatecas	258,578,759