



SEMINARIO NACIONAL

ANÁLISIS DE LA REFORMA FISCAL DE 2006: “SU IMPACTO EN LAS FINANZAS MUNICIPALES”

*Mtro. José Ángel Nuño Sepúlveda
México, D.F., 19 y 20 de enero de 2006*

Dirección General Adjunta de Hacienda Municipal

ANÁLISIS DEL PRESUPUESTO DE EGRESOS DE LA FEDERACIÓN PARA 2006, Y SU IMPACTO EN LAS FINANZAS MUNICIPALES



Dirección de Desarrollo Jurídico de la Hacienda Municipal

**Información obtenida del DECRETO de Presupuesto
de Egresos de la Federación para el Ejercicio Fiscal
de 2006 publicado en el Diario Oficial de la
Federación el 22 de Diciembre de 2005**



**PRESUPUESTO
DE EGRESOS
DE LA
FEDERACION**

Art. 1

**La Auditoria Superior de la
Federación, en los términos
de la Ley de Fiscalización
Superior de la Federación,
deberá fiscalizar el ejercicio
del gasto público federal.**



PRESUPUESTO

DE EGRESOS

DE LA

FEDERACION

Art. 11

En los programas federales donde concurren recursos federales y estatales (incluyendo municipales), a éstas últimas no se les podrá condicionar el monto ni el ejercicio de los recursos federales a la aportación de recursos locales, más allá de lo establecido en las reglas de operación o en los convenios de coordinación.



PRESUPUESTO DE EGRESOS DE LA FEDERACION

Art. 12

- La Auditoría establecerá las reglas para la aplicación de los recursos del Programa para la Fiscalización del Gasto Federalizado (PFGF), que se destinarán a fortalecer los órganos técnicos de fiscalización de las legislaturas locales, a fin de **incrementar el alcance, profundidad, calidad y seguimiento de las revisiones al ejercicio de los recursos correspondientes a los Ramos Generales 33 y 39.**
- Las erogaciones equivalen al uno al millar del monto total para el Ramo 33, aprobado en el Presupuesto del año 2005, y se distribuirán entre las entidades federativas, considerando como factor de equidad 3 millones de pesos para cada una de ellas, y el resto de las erogaciones en proporción directa a los recursos aprobados en el Presupuesto del año 2005 para cada entidad federativa, de los Ramos 33 y 39.



PRESUPUESTO DE EGRESOS DE LA FEDERACION

Art. 12

- **Los recursos** del PFGF que reciban los órganos técnicos de fiscalización locales, **deberán aplicarse, por lo menos en un 50 por ciento, para la fiscalización de los recursos correspondientes al FAISM y al FORTAMUNDF**, así como a los recursos federalizados de los programas incluidos en el Programa Especial Concurrente para el Desarrollo Rural Sustentable.
- **En el caso de los recursos correspondientes al Ramo 33, la Auditoría determinará, los procedimientos de coordinación y la apertura, por parte de los municipios y las demarcaciones territoriales del Distrito Federal, de una cuenta bancaria específica para cada fondo que identifique los recursos públicos federales, incluyendo sus productos financieros.**
- En el caso del Ramo 39, la Auditoría deberá fiscalizar que dichos recursos sean registrados con apego a los principios básicos de contabilidad gubernamental.

PRESUPUESTO DE EGRESOS DE LA FEDERACION

Art. 13

Las entidades federativas y **los municipios deberán entregar a la SEDESOL informes sobre los recursos que reciben por concepto del ramo 33 del Presupuesto, los cuales serán en base a los lineamientos y formatos que emita dicha Secretaría para poder evaluar la evolución del gasto de los recursos del ramo 33.**

Dichos informes se entregarán con periodicidad trimestral, a más tardar 15 días naturales posteriores a la terminación del trimestre; asimismo, las entidades federativas y los municipios publicarán dichos informes en los órganos locales de difusión y los pondrán a disposición del público en general a través de publicaciones específicas y medios electrónicos.

PRESUPUESTO

DE EGRESOS

DE LA

FEDERACION

Art. 19

Los Poderes Legislativo y Judicial, los entes públicos federales, así como las dependencias y entidades, de conformidad con las disposiciones aplicables tendrán la obligación de cubrir las contribuciones federales, estatales y municipales

Las erogaciones previstas en este Presupuesto que no se encuentren devengadas al 31 de diciembre, no podrán ejercerse.

PRESUPUESTO

DE EGRESOS

DE LA

FEDERACION

Art. 51

Los subsidios cuyos beneficiarios sean los gobiernos de las entidades federativas y, en su caso, de los municipios, se considerarán devengados a partir de la entrega de los recursos a dichos órdenes de gobierno.

Programa de Apoyos Federales para las Entidades Federativas, Ramo 39

RAMO 39 PAFEF DEL PRESUPUESTO DE EGRESOS

Los recursos del **Ramo General 39 Programa de Apoyos para el Fortalecimiento de las Entidades Federativas**, tienen por objeto fortalecer los presupuestos de las entidades federativas y de las regiones. Para este fin y con las mismas restricciones, las entidades federativas podrán convenir, entre ellas o con el Gobierno Federal, la aplicación de estos recursos, los que no podrán destinarse para erogaciones de gasto corriente o de operación, salvo en los casos previstos expresamente en las fracciones anteriores.

Artículo 15



Dirección de Desarrollo Jurídico de la Hacienda Municipal

RAMO 39 PAFEF DEL PRESUPUESTO DE EGRESOS

Son subsidios que se otorgan a las entidades federativas los cuales deberán destinarse a:

- I.- La inversión en infraestructura física (cuando menos el 40%),
- II.- ...
- III.- Apoyo para sanear y reformar los sistemas de pensiones ,
- IV.- ...
- V.- ...
- VI.- ...
- VII.- Proyectos en educación, cultura, investigación científica y desarrollo de empresas y actividades de base tecnológica ,
- VIII.- Sistemas de Protección Civil,
- IX.- Sistemas de profesionalización de recursos humanos en las administraciones públicas

Artículo 15



Dirección de Desarrollo Jurídico de la Hacienda Municipal

RAMO 39 PAFEF DEL PRESUPUESTO DE EGRESOS

Programas en los cuales pueden participar los gobiernos municipales:

- II.- Saneamiento financiero, principalmente en la amortización de deuda o en aquellas acciones que tengan un impacto favorable en la fortaleza de las finanzas públicas locales.**

- IV.- Modernización de los catastros, con el objeto de actualizar los valores de los bienes y hacer más eficiente la recaudación de contribuciones.**

- V.- Modernización de los sistemas de recaudación locales.**

- VI.- Desarrollar mecanismos impositivos que permitan ampliar la base gravable de las contribuciones locales.**

Artículo 15



Dirección de Desarrollo Jurídico de la Hacienda Municipal

RAMO 39 PAFEF DEL PRESUPUESTO DE EGRESOS

**Los recursos para el 2006 destinados al ramo 39
Programa de Apoyo para el Fortalecimiento de las
Entidades Federativas es de:**

22,500,000,000

Anexo 11.PAFEF (pesos)



Dirección de Desarrollo Jurídico de la Hacienda Municipal

Ramo 28 Participaciones Federales para los Municipios



Dirección de Desarrollo Jurídico de la Hacienda Municipal

RECAUDACION FEDERAL PARTICIPABLE

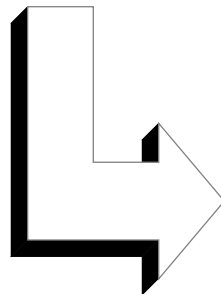

Todos los Impuestos Federales y los Derechos sobre extracción de petróleo y minería



Dirección de Desarrollo Jurídico de la Hacienda Municipal

EXCEPTO:

- La devolución de los impuestos federales y de los derechos de extracción de petróleo y minería.
- Los derechos adicionales o extraordinarios sobre la extracción del petróleo.
- Los incentivos del Convenio de Colaboración
- El Impuesto sobre Tenencia y Uso de Vehículos, el Impuesto sobre Automóviles Nuevos y el Impuesto Especial sobre Producción y Servicios.
- El excedente del 15% del Impuesto sobre Loterías, Rifas y Concursos (art. 163 de la LISR)
- La incorporación al Registro Federal de Causantes de los "Pequeños Contribuyentes". (art. 139 de la LISR)



INTEGRACION DEL FONDO GENERAL DE PARTICIPACIONES

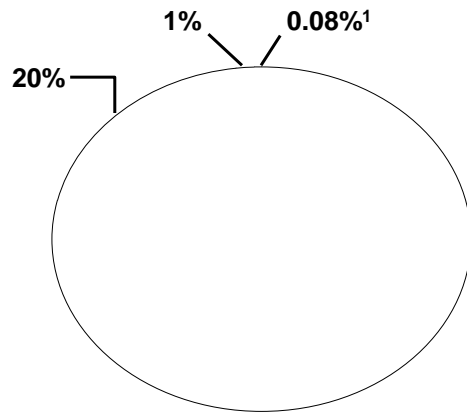

- Coordinación en Derechos
- Bases Especiales de Tributación
- Fondo General de Participaciones
- Recaudación Federal Participable 100/100



**LOS ESTADOS TIENEN LA OBLIGACIÓN
POR LEY DE REPARTIR A SUS MUNICIPIOS
CUANDO MENOS EL 20% DE LO QUE
PERCIBAN POR EL FONDO GENERAL DE
PARTICIPACIONES**



**ESTADOS QUE DISTRIBUYERON MAS
DEL 20% A SUS MUNICIPIOS DEL
FONDO GENERAL EN 2005**

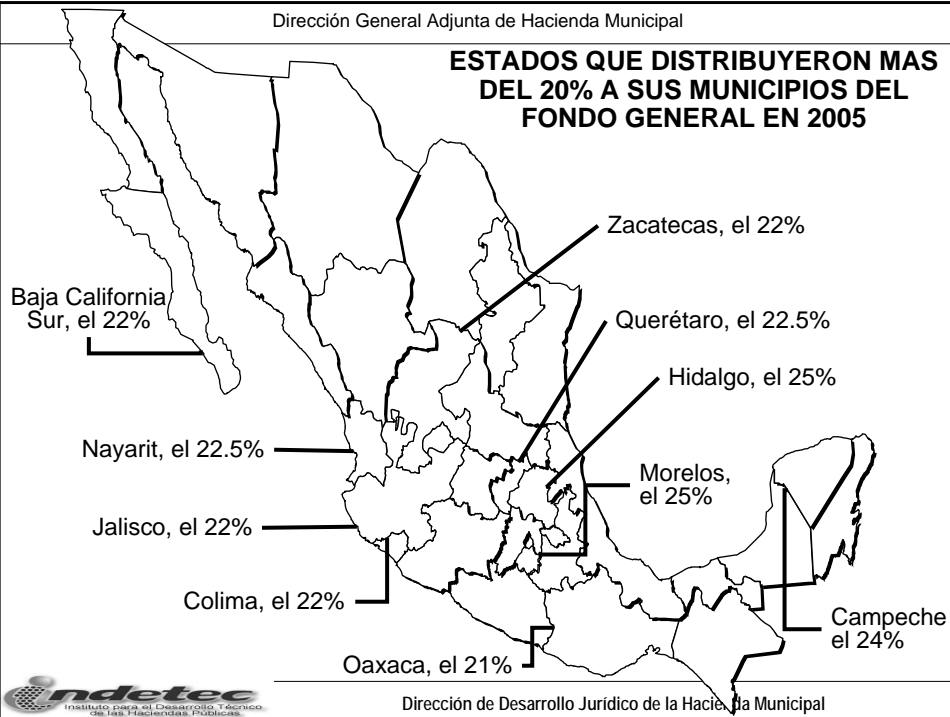

CRITERIOS DE DISTRIBUCIÓN DEL FGP A LOS ESTADOS

- I.- 45.17%, en proporción directa a la población de cada Estado.

- II.- 45.17%, en proporción a la recaudación en cada Estado de los Impuestos Asignables (ISAN, ISTUV y IEPS), según fórmula de Ley.

- III.- 9.66%, en proporción inversa a las participaciones por habitante en cada estado, según fórmula de Ley.

***La Federación en 2006, repartirá
por concepto del Fondo General
de Participaciones*:***

\$ 240,185'600,000

**FONDO GENERAL DE PARTICIPACIONES
COMPORTAMIENTO EN EL PERIODO DE 1998-2006**

	Cifras a precios corrientes	Cifras a precios de 2002 (INPC)	Porcentaje de crecimiento real anual
1998	\$117,910,739,691	\$167,777,079,846	
1999	\$147,366,433,607	\$179,859,269,691	7.20%
2000	\$158,756,733,267	\$176,964,327,474	-1.61%
2001	\$162,229,927,226	\$170,010,069,711	-3.93%
2002	\$186,658,849,908	\$186,241,064,640	9.55%
2003	\$190,548,272,612	\$181,852,104,953	-2.36%
2004	\$201,161,729,046	\$184,998,417,324	1.73%
2005	\$227,566,009,736	\$202,183,849,295	9.29%
2006	\$240,185,600,000		

Comportamiento por Estados a 2005

Dirección General Adjunta de Hacienda Municipal

CRECIMIENTO NOMINAL ANUAL DEL FONDO GENERAL DE PARTICIPACIONES DE 1998 A 2006

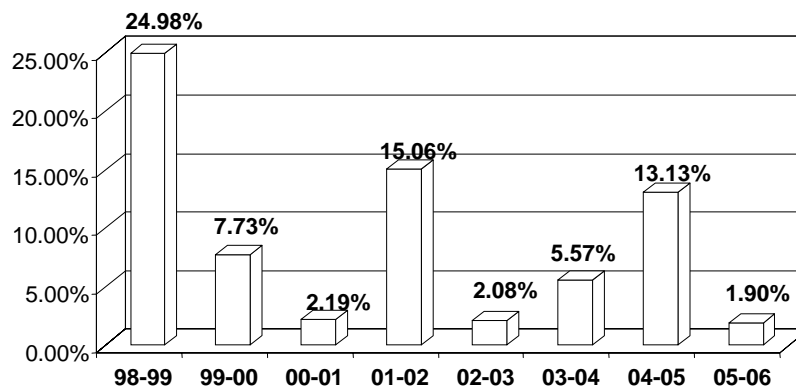

El Crecimiento nominal de 1998 a 2006 es del **96.67%**



Dirección de Desarrollo Jurídico de la Hacienda Municipal

**CRECIMIENTO ANUAL DEL FONDO GENERAL DE PARTICIPACIONES DE
1998 A 2005 (CONSTANTES INPC BASE 2002)**

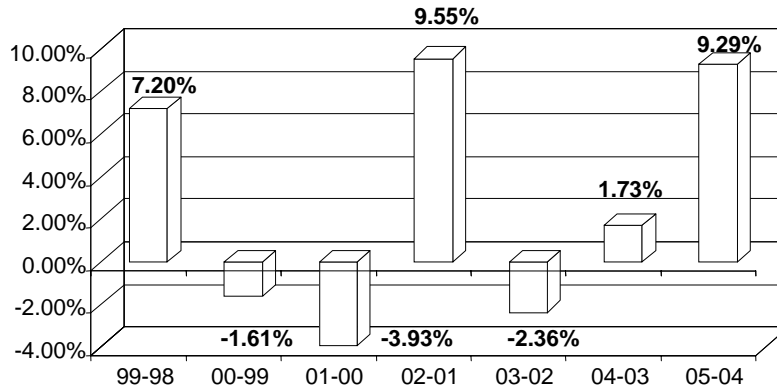

El Crecimiento real de 1998 a 2005 es del **20.51%**



***Los Estados tendrán que repartir,
cuando menos el 20% a sus
municipios, por lo que estos últimos
recibirán en 2006 (en conjunto):***

\$ 48,037'120,000



**CONSTITUCION DEL FONDO DE FOMENTO
MUNICIPAL, PARA LOS MUNICIPIOS**



**El 100% le corresponde a los
Municipios**



El 1% de la Recaudación Federal Participable, de conformidad con el crecimiento de la recaudación del Impuesto Predial y de los Derechos de Agua en los últimos dos años

***La Federación en 2006 repartirá
por concepto del Fondo de
Fomento Municipal:***

\$ 11,394'000,000

**FONDO DE FOMENTO MUNICIPAL
COMPORTAMIENTO EN EL PERIODO DE 1998-2006**

	Cifras a precios corrientes	Cifras a precios de 2002 (INPC)	Porcentaje de crecimiento real anual
1998	\$4,434,402,840	\$6,309,782,818	
1999	\$5,587,944,110	\$6,820,030,329	8.09%
2000	\$6,988,068,510	\$7,789,520,600	14.22%
2001	\$7,660,228,984	\$8,027,594,451	3.06%
2002	\$8,817,106,875	\$8,797,372,170	9.59%
2003	\$9,008,067,953	\$8,596,961,265	-2.28%
2004	\$9,501,882,318	\$8,738,407,642	1.65%
2005	\$10,798,870,787	\$9,594,390,947	9.80%
2006	\$11,394,000,000		

Comportamiento por Estados a 2005

Dirección General Adjunta de Hacienda Municipal

**CRECIMIENTO NOMINAL DEL FONDO DE FOMENTO MUNICIPAL DE
1998 A 2006**

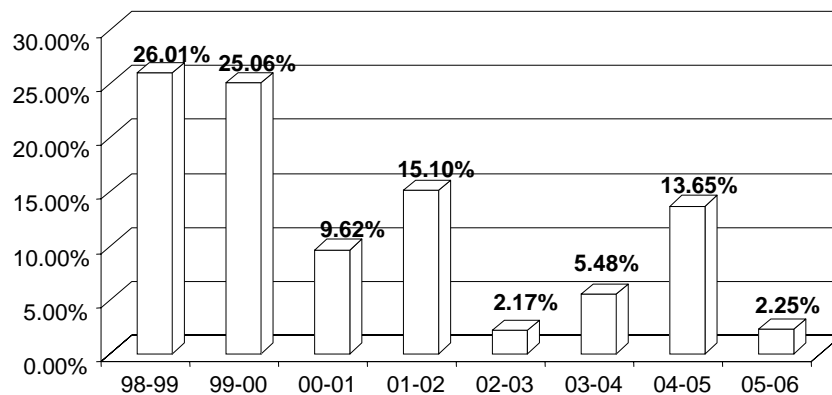

El Crecimiento nominal de 1998 a 2006 es del **149.02%**



Dirección de Desarrollo Jurídico de la Hacienda Municipal

CRECIMIENTO ANUAL DEL FONDO DE FOMENTO MUNICIPAL DE 1998 A 2005 (CONSTANTES INPC BASE 2002)

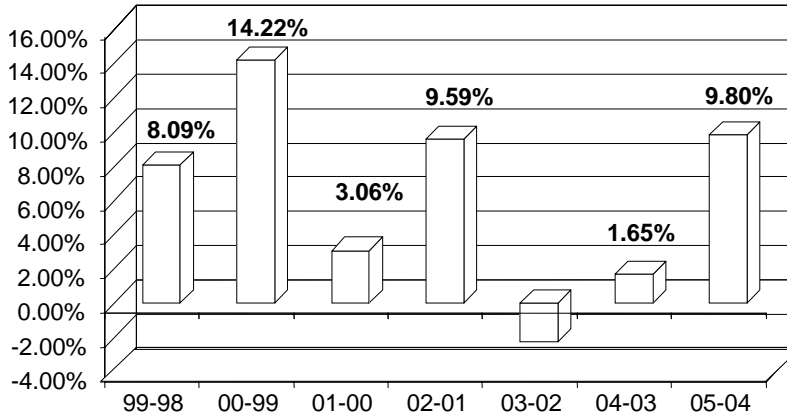

El Crecimiento real de 1998 a 2005 es del **52.06%**



Dirección de Desarrollo Jurídico de la Hacienda Municipal

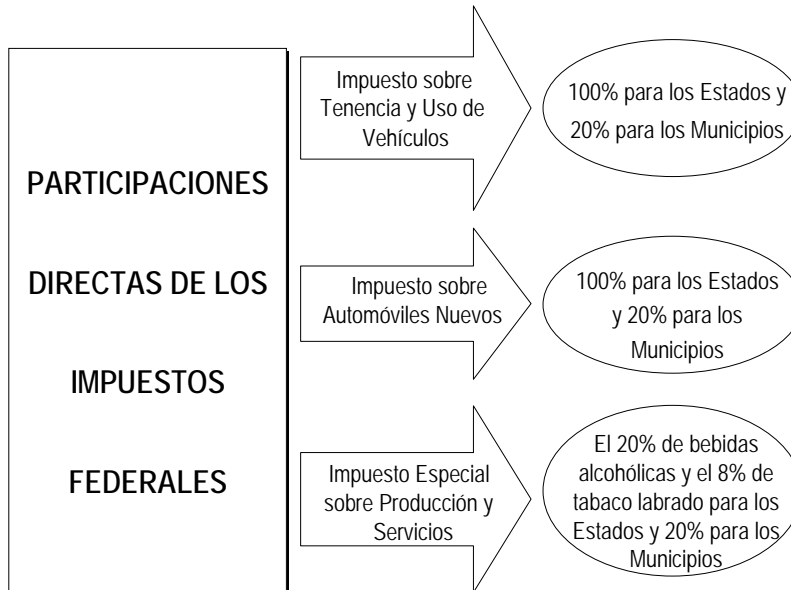

Dirección de Desarrollo Jurídico de la Hacienda Municipal

La Federación en 2006 repartirá por participaciones directas:

	ESTADOS	MUNICIPIOS * (en su conjunto)
ISTUV	\$ 15,378.20	\$ 3,075.64
ISAN	\$ 5,298.70	\$ 1,059.74
IEPS	\$ 5,341.88	\$ 1,068.38
Bebidas Alcohólicas	\$ 1,130.24	\$ 226.05
Cerveza y Refrescos	\$ 2,902.44	\$ 580.49
Tabaco Labrados	\$ 1,309.20	\$ 261.84

(Millones de pesos)



* Los estados deberán repartir cuando menos el 20% a sus municipios

ESTADOS QUE DISTRIBUYERON MAS DEL 20% A SUS MUNICIPIOS EN 2005

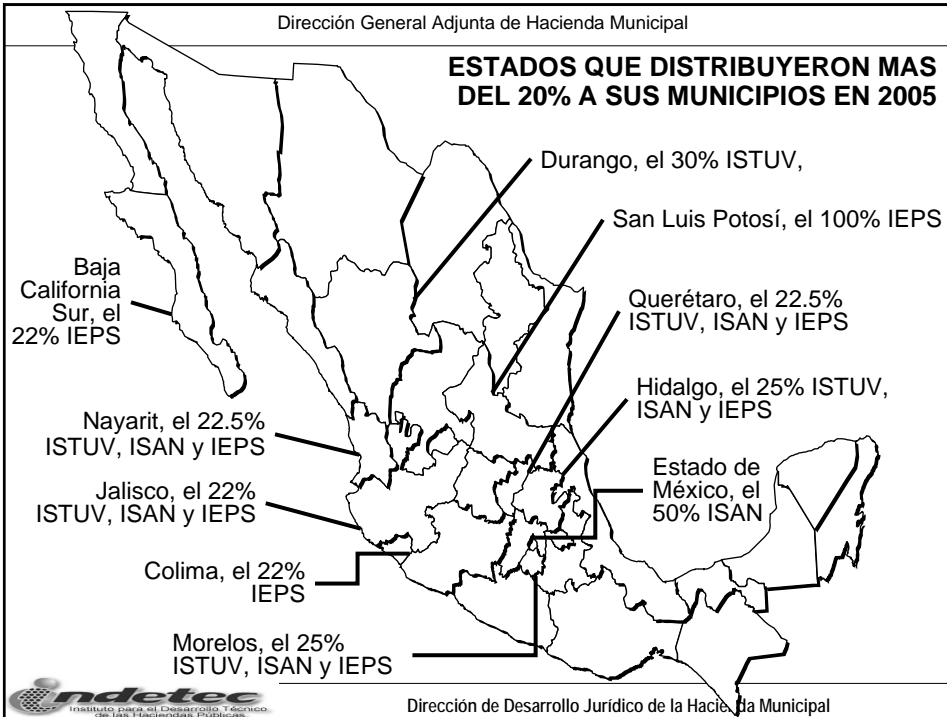

Dirección de Desarrollo Jurídico de la Hacienda Municipal

**Ramo 33 Fondos de Aportaciones
Federales para los Municipios**



Dirección de Desarrollo Jurídico de la Hacienda Municipal

***Los Fondos de Aportaciones Federales
son recursos condicionados que el
Gobierno de la Federación transfiere a
los Estados y Municipios para su
ejercicio, dentro de una nueva
conformación de atribuciones de gasto
entre los tres ámbitos de gobierno.***



Dirección de Desarrollo Jurídico de la Hacienda Municipal

La importancia que estos fondos tiene para las Entidades radica, tanto en su monto (40% de sus presupuestos aproximadamente); así como, en el destino hacia el cual va dirigido el ejercicio de estos recursos: cubrir las necesidades básicas de la población.



Fondos de Aportaciones Federales Contemplados en el Ramo 33 del Presupuesto de Egresos de la Federación 2006		
N°	Fondo Original	Fondo Derivado
I	Fondo de Aportaciones para la Educación Básica y Normal (FAEB)	
II	Fondo de Aportaciones para los Servicios de Salud (FASS)	
III	Fondo de Aportaciones para la Infraestructura Social (FAIS)	1. Fondo para la Infraestructura Social Estatal (FAISE) 2. Fondo para la Infraestructura Social Municipal (FAISM)
IV	Fondo de Aportaciones para el Fortalecimiento de los Municipios y de las Demarcaciones Territoriales del Distrito Federal (FORTAMUNDF)	
V	Fondo de Aportaciones Múltiples (FAM)	1. Asistencia Social (FAMAS) 2. Infraestructura Educativa (FAMIE)
VI	Fondo de Aportaciones para la Educación Tecnológica y de Adultos (FAETA)	1. Educación Tecnológica (FAET) 2. Educación de Adultos (FAEA)
VII	Fondo de Aportaciones para la Seguridad Pública de los Estados y del Distrito Federal (FASP)	

FONDO DE APORTACIONES PARA LA INFRAESTRUCTURA SOCIAL MUNICIPAL

- Destinado exclusivamente al financiamiento de obras, acciones sociales básicas y a inversiones que beneficien directamente a sectores de la población que se encuentre en condiciones de rezago social y pobreza extrema, en los rubros, de agua potable, alcantarillado, drenaje y letrinas, **urbanización municipal**, electricidad rural y de colonias pobres, infraestructura básica de salud y básica educativa, **mejoramiento de la vivienda**, caminos rurales e infraestructura productiva rural.

- Se distribuye en la población catalogada como pobreza extrema, en base a sus necesidades básicas, de acuerdo al (Ingreso per cápita, nivel educativo promedio por hogar, disponibilidad de espacio de la vivienda, disponibilidad de drenaje y disponibilidad de electricidad-combustible para cocinar).

HISTORICO DE LOS ELEMENTOS DETERMINANTES PARA LA INTEGRACION DE LOS RECURSOS FAISM

	INTEGRACION DEL FONDO	INFRAESTRUCTURA SOCIAL ESTATAL	INFRAESTRUCTURA SOCIAL MUNICIPAL
1998	2.318 % R.F.P.	0.281% R.F.P. (12.12%)	2.037% R.F.P. (87.88%)
A PARTIR DE 1999	2.5 % R.F.P.	0.303% R.F.P. (12.12%)	2.197% R.F.P. (87.88%)

BASE DEL FAISM

**2.5% de la
Recaudación
Federal Participable:**

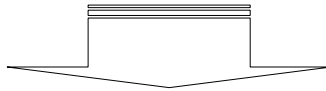

**2.197% para los Municipios
(solo para efectos de
referencia)**

***La Federación en 2006 repartirá a
los Municipios por concepto del
Fondo de Aportaciones Federales
para la Infraestructura Social
Municipal:***

\$ 25,032'626,788.00

**FONDO PARA LA INFRAESTRUCTURA SOCIAL MUNICIPAL
COMPORTAMIENTO EN EL PERIODO DE 1998-2006**

	Cifras a precios corrientes	Cifras a precios de 2002 (INPC)	Porcentaje de crecimiento real anual
1998	\$9,142,300,000	\$13,008,725,084	
1999	\$12,244,872,218	\$14,944,745,019	14.88%
2000	\$14,051,768,133	\$15,663,346,343	4.81%
2001	\$16,753,489,337	\$17,556,944,879	12.09%
2002	\$19,143,686,926	\$19,100,838,969	8.79%
2003	\$19,625,954,790	\$18,730,273,129	-1.94%
2004	\$20,662,027,035	\$19,001,836,574	1.45%
2005	\$23,410,458,656	\$20,799,312,913	9.46%
2006	\$25,032,626,788		

Comportamiento por Estados a 2005

Dirección General Adjunta de Hacienda Municipal

**CRECIMIENTO NOMINAL ANUAL DEL FONDO DE
APORTACIONES PARA LA INFRAESTRUCTURA SOCIAL
MUNICIPAL DE 1998 A 2006**

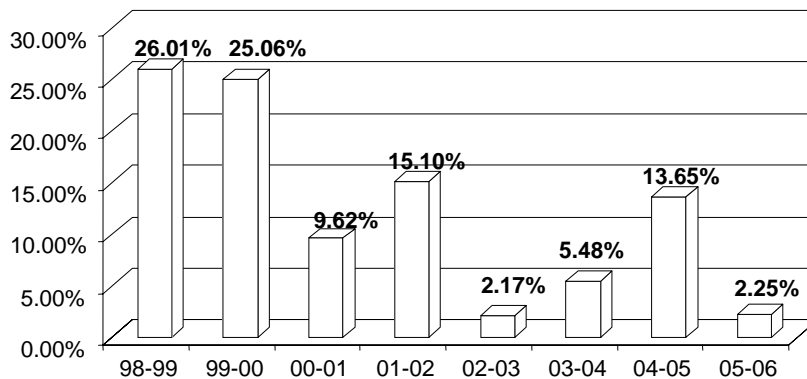

El Crecimiento nominal de 1998 a 2006 es del **165.36%**



Dirección de Desarrollo Jurídico de la Hacienda Municipal

CRECIMIENTO ANUAL DEL FONDO DE APORTACIONES PARA LA INFRAESTRUCTURA SOCIAL MUNICIPAL DE 1998 A 2005 (CONSTANTES INPC BASE 2002)

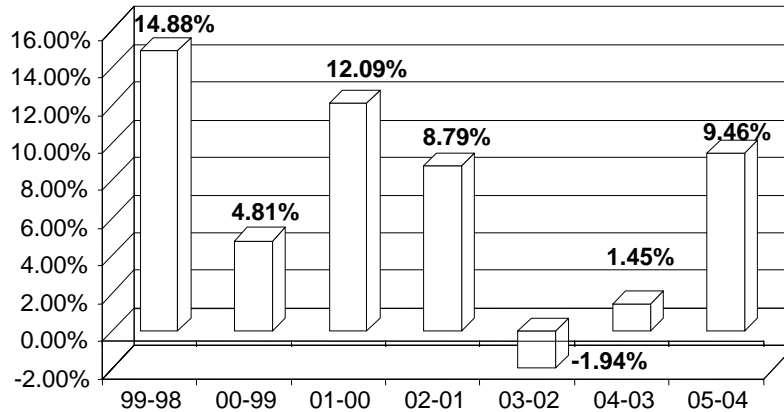

El Crecimiento real de 1998 a 2005 es del **59.89%**

FONDO DE APORTACIONES PARA EL FORTALECIMIENTO DE LOS MUNICIPIOS Y DE LAS DEMARCACIONES TERRITORIALES

- Se destinará exclusivamente a la **satisfacción de sus requerimientos, dando prioridad al cumplimiento de sus obligaciones financieras y a la atención de las necesidades directamente vinculadas a la seguridad pública de sus habitantes.**
- Se distribuye:
 - Para los estados, en proporción directa al número de habitantes con que cuenta.
 - Para las demarcaciones territoriales, el 75%, será asignado conforme al criterio del factor de población residente y el 25% restante al factor de población flotante.

**HISTORICO DE LOS ELEMENTOS DETERMINANTES
PARA LA INTEGRACION DE LOS RECURSOS
FORTAMUNDF**

FONDO DE APORTACIONES	1998	1999	2000	A partir del 2001
Para el Fortalecimiento de los Municipios	1.5 % R.F.P. Estados y D.F.	2.5 % R.F.P., sin D.F	2.35 % R.F.P., sin D.F.	2.35 % R.F.P. Estatl y 0.2123% para el D.F.

BASE DEL FORTAMUNDF

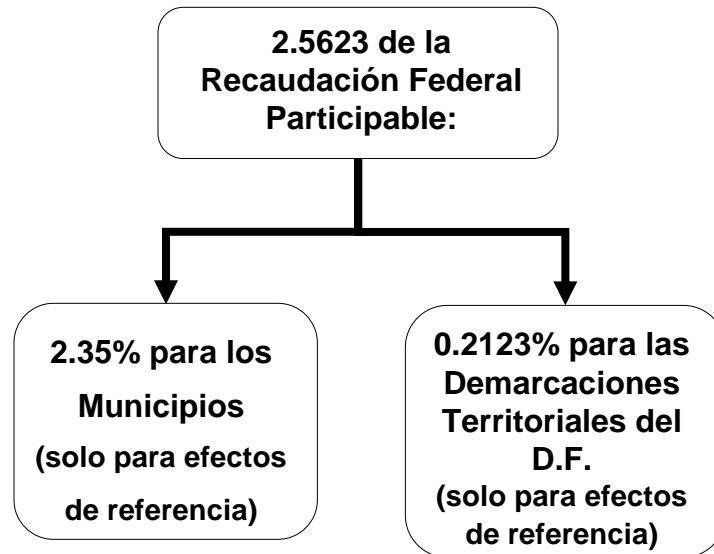

La Federación en 2006 repartirá a los Municipios por concepto del Fondo de Aportaciones Federales para el Fortalecimiento de los Municipios y de las Demarcaciones Territoriales:

\$ 29,194,856,449

Presupuesto de Egresos de la Federación para el 2006, publicado en el DOF el 22 de diciembre de 2005



Dirección de Desarrollo Jurídico de la Hacienda Municipal

**FONDO PARA EL FORTALECIMIENTO DE LOS MUNICIPIOS Y LAS DEMARCACIONES TERRITORIALES DEL D.F.
COMPORTAMIENTO EN EL PERIODO DE 1998-2006**

	Cifras a precios corrientes	Cifras a precios de 2002 (INPC)	Porcentaje de crecimiento real anual
1998	\$6,732,100,000	\$9,579,212,905	
1999	\$13,097,602,496	\$15,985,493,860	66.88%
2000	\$15,030,339,150	\$16,754,148,342	4.81%
2001	\$19,539,128,688	\$20,476,176,542	22.22%
2002	\$22,326,749,663	\$22,276,777,282	8.79%
2003	\$22,889,205,261	\$21,844,596,649	-1.94%
2004	\$24,097,547,507	\$22,161,313,543	1.45%
2005	\$26,405,690,407	\$23,460,463,784	5.86%
2006	\$29,194,856,449		

Comportamiento por Estados a 2005

CRECIMIENTO NOMINAL ANUAL DEL FONDO DE FORTALECIMIENTO DE LOS MUNICIPIOS Y DE LAS DEMARCACIONES TERRITORIALES DEL DISTRITO FEDERALDE 1998 A 2006

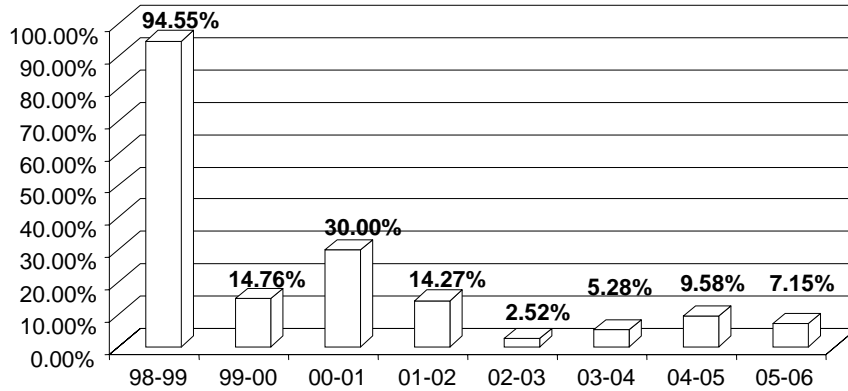

El Crecimiento nominal de 1998 a 2006 es del **320.28%**



Dirección de Desarrollo Jurídico de la Hacienda Municipal

CRECIMIENTO ANUAL DEL FONDO DE FORTALECIMIENTO DE LOS MUNICIPIOS Y DE LAS DEMARCACIONES TERRITORIALES DEL DISTRITO FEDERALDE 1998 A 2005 (CONSTANTES INPC BASE 2002)

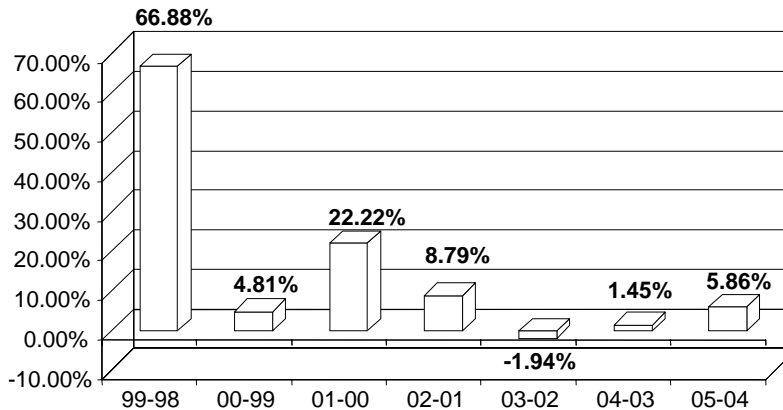

El Crecimiento real de 1998 a 2005 es del **144.91%**



Dirección de Desarrollo Jurídico de la Hacienda Municipal

Ramo 20 Desarrollo Social



Dirección de Desarrollo Jurídico de la Hacienda Municipal

RAMO 20 DEL PRESUPUESTO DE EGRESOS

Los programas de subsidios del Ramo Administrativo 20 Desarrollo Social **se destinarán exclusivamente a la población en condiciones de pobreza y de marginación de acuerdo con los criterios oficiales dados a conocer por la SEDESOL**, mediante acciones que promuevan la superación de la pobreza a través de la educación, la salud, la alimentación, la generación de empleo e ingreso, autoempleo y capacitación; programas asistenciales; el desarrollo regional; la infraestructura social básica y el fomento del sector social de la economía; conforme lo establece el artículo 14 de la Ley General de Desarrollo Social, y tomando en consideración los criterios que propongan las entidades federativas. **Los recursos de dichos programas se ejercerán conforme a las reglas de operación emitidas y las demás disposiciones aplicables.**

Artículo 56



Dirección de Desarrollo Jurídico de la Hacienda Municipal

RAMO 20 DEL PRESUPUESTO DE EGRESOS

Para estos fines, el Ramo Administrativo 20 considera la siguiente estructura:

- I. Los programas para el Desarrollo Local (Microrregiones); de Opciones Productivas; **Hábitat**; de Empleo Temporal; de Atención a Jornaleros Agrícolas; de Atención a Adultos Mayores en Zonas Rurales; 3x1 para Migrantes; Iniciativa Ciudadana 3X1; Jóvenes por México, y de Incentivos Estatales, y
- II. Los programas de Vivienda, a cargo del Fideicomiso Fondo Nacional de Habitaciones Populares, FONHAPO; de Ahorro, Subsidio y Crédito para la Vivienda "Tu Casa", del Fondo Nacional de Apoyo Económico a la Vivienda, FONAEVI; de Vivienda Rural; de Adquisición de Suelo para Vivienda; de Abasto Social de Leche y de Adquisición de Leche Nacional, a cargo de Liconsa, S.A. de C.V.; de Abasto Rural y de Apoyo Alimentario, a cargo de Diconsa, S.A. de C.V.; de Desarrollo Humano Oportunidades; de Co-inversión Social; del Fondo Nacional para el Fomento de las Artesanías, FONART; y del Instituto Nacional de Personas Adultas Mayores, INAPAM.

Artículo 56



Dirección de Desarrollo Jurídico de la Hacienda Municipal

RAMO 20 DEL PRESUPUESTO DE EGRESOS

Los recursos considerados en el Programa Hábitat, destinados a la conservación de las ciudades mexicanas declaradas Patrimonio Mundial por la Organización de las Naciones Unidas para la Educación, la Ciencia y la Cultura, UNESCO, deberán aplicarse para cada una de dichas ciudades. **Los recursos aportados por la Federación serán de hasta 70 el por ciento del monto de los proyectos, correspondiendo el 30 por ciento restante a la aportación estatal, municipal y de los sectores social y privado.**

En los términos de los convenios de coordinación suscritos entre el Ejecutivo Federal, a través de la SEDESOL, y los gobiernos estatales, se impulsará el trabajo corresponsable en materia de superación de pobreza y marginación, y se promoverá el desarrollo humano, familiar, comunitario y productivo.

Artículo 56



Dirección de Desarrollo Jurídico de la Hacienda Municipal

RAMO 20 DEL PRESUPUESTO DE EGRESOS

...

Derivado de este instrumento se suscribirán acuerdos y convenios específicos y anexos de ejecución en los que se establecerán: la distribución de los recursos de cada programa o región de acuerdo con sus condiciones de rezago, marginación y pobreza, **indicando en lo posible la asignación correspondiente a cada municipio; las atribuciones y responsabilidades de la federación, estados y municipios y, las asignaciones presupuestarias de los órdenes de gobierno en que concurren en sujeción a los programas concertados.**

Artículo 56



Dirección de Desarrollo Jurídico de la Hacienda Municipal

RAMO 20 DEL PRESUPUESTO DE EGRESOS

Los convenios de coordinación relativos al Ramo Administrativo 20 Desarrollo Social, suscritos entre el Ejecutivo Federal, a través de la SEDESOL y los gobiernos de las entidades federativas, **continuarán vigentes durante el presente ejercicio fiscal** en lo que no contravengan las disposiciones del decreto, sin perjuicio de que podrán modificarse o, en su caso, suscribirse nuevos convenios.

Artículo octavo transitorio



Dirección de Desarrollo Jurídico de la Hacienda Municipal

RAMO 20 DEL PRESUPUESTO DE EGRESOS

**Los recursos para el 2006 destinados al
ramo 20 Desarrollo Social son de:**

17,222'000,000

Anexo 1. Gasto neto total (pesos)



Dirección de Desarrollo Jurídico de la Hacienda Municipal

**ANALISIS DE LA LEY DE INGRESOS DE LA
FEDERACIÓN PARA EL EJERCICIO FISCAL DE 2006**



Dirección de Desarrollo Jurídico de la Hacienda Municipal

**Información obtenida de La Ley de Ingresos de la
Federación para el ejercicio fiscal de 2006
publicada en el Diario Oficial de la Federación el
14 de diciembre de 2005**



**LEY DE INGRESOS
DE LA FEDERACIÓN
Artículo 7mo., frac..
VII, 2do. párrafo**

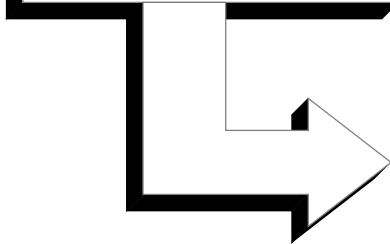

La recaudación anual que genere la aplicación del **aprovechamiento sobre rendimientos excedentes**, se destinarán en su totalidad a las entidades federativas.



**LEY DE INGRESOS
DE LA FEDERACIÓN
Artículo 9no.**

Se ratifican

- Los acuerdos que hubieren dejado en suspenso el cobro de gravámenes y las resoluciones dictadas por la SHCP, sobre la causación de dichos gravámenes.
- **Los convenios que la Federación haya celebrado con los municipios para el cumplimiento final de los adeudos entre ellos.**
- Los convenios entre la Federación y los Estados en los que se señalen incentivos para las mismas entidades o los municipios, por las mercancías o vehículos de procedencia extranjera, embargados precautoriamente por las mismas,

Con relación a los municipios, podemos señalar como ejemplos, los decretos, en los que se establece la posibilidad de que los Municipios no cubrieran el **adeudo del ISPT**, mientras celebraran un convenio con la Federación, para pagar a partir de la fecha de dicho convenio, así como la condonación del pago de los **derechos generados por los cuerpos receptores de las descargas de aguas residuales, y por el uso, aprovechamiento o explotación de aguas nacionales**; éste último publicado el 21 de diciembre del 2001, así como sus prórrogas correspondientes (31 de mayo 2002).

El 24 de noviembre de 2004, se publica en el Diario Oficial de la Federación un Decreto en el que se otorga un estímulo fiscal a los municipios, responsables de la prestación del servicio de agua potable, alcantarillado y tratamiento de aguas residuales, por los adeudos generados en el pago de los aprovechamientos y sus accesorios y derivados del suministro de agua en bloque.

**LEY DE INGRESOS
DE LA FEDERACIÓN
Artículo 19**



Las adecuaciones y **el ejercicio de los recursos presupuestarios que, en su caso sean necesarios para el pago de obligaciones derivadas de contribuciones** federales, estatales o **municipales se sujetarán estrictamente a lo que disponga el Presupuesto de Egresos de la Federación** para el Ejercicio Fiscal 2006 y los demás ordenamientos aplicables.

**LEY DE INGRESOS
DE LA FEDERACIÓN
Artículo 21**

“Quedan sin efecto las exenciones relativas a los gravámenes a bienes inmuebles previstas en leyes federales a favor de organismos descentralizados sobre contribuciones locales, salvo en lo que se refiere a bienes propiedad de dichos organismos que se consideren del dominio público de la Federación”.

Pareciera que con esta disposición se confirma que los bienes que le pertenezcan a los organismos descentralizados y que sean destinados a fines administrativos o distintos a los del objeto del organismo, tienen la obligación de pagar contribuciones inmobiliarias, de conformidad con lo que ya se establece en el artículo 115 Constitucional, fracción IV.

Sin embargo si la interpretamos “*a contrario sensu*”, esta disposición señala que cuando los bienes propiedad de los organismos se consideren como bienes del dominio público si estarán exentos, sin hacer ninguna excepción, cuando a partir de la nueva Ley General de Bienes Nacionales ya todos los bienes federales son del dominio público, mientras que pareciera que la Constitución General de la República señala que no importa el tipo de bienes que sean, sino el destino que se les dé, cuando estos están en manos de las entidades paraestatales (organismos descentralizados) o de particulares.

**LEY DE INGRESOS
DE LA FEDERACIÓN
Artículo 35**

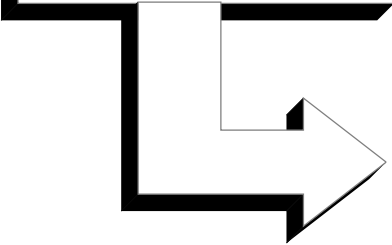

La Secretaría de Hacienda y Crédito Público mediante convenio con cada una de las entidades federativas, deberá realizar un estudio en el que se muestre un **diagnóstico integral de la situación actual de las haciendas públicas** estatales y **municipales**.

**LEY DE INGRESOS
DE LA FEDERACIÓN
Artículo Quinto
Transitorio**

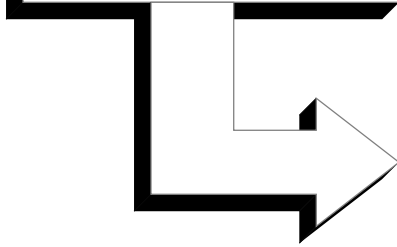

- Se implementa un **Programa de Ampliación y Actualización del Registro Federal de Contribuyentes*** que tendrá por objeto verificar el exacto cumplimiento de las obligaciones en dicha materia, lo que permitirá un adecuado control de las obligaciones fiscales y aduaneras de los contribuyentes.
- A través de un convenio de colaboración administrativa en materia fiscal federal, las Entidades Federativas y **sus municipios podrán realizar de manera total o parcial el Programa.**

*/ Este programa se está implementando desde el año pasado.



Dirección de Desarrollo Jurídico de la Hacienda Municipal

**ANALISIS DE LA MISCELANEA
FISCAL PARA 2006**



Dirección de Desarrollo Jurídico de la Hacienda Municipal

***Información obtenida del Decreto por el que se
reforman, adicionan y derogan diversas
disposiciones fiscales publicadas en el Diario Oficial
de la Federación el 23 de diciembre de 2005***



LEY DEL IMPUESTO SOBRE LA RENTA



¿Es posible que los Municipios puedan gravar los certificados de participación inmobiliaria?

CERTIFICADOS DE PARTICIPACIÓN*

Son títulos de crédito que representan:

- a) El derecho a una parte alícuota de los frutos o rendimientos de los valores, derechos o bienes de cualquier clase que tenga en fideicomiso irrevocable para ese propósito la sociedad fiduciaria que los emita;
- b) El derecho a una parte alícuota del derecho de propiedad o de la titularidad de esos bienes, derechos o valores;**
- c) El derecho a una parte alícuota del producto neto que resulte de la venta de dichos bienes, derechos o valores

*/ Artículo 228-A Ley General de Títulos y Operaciones de Crédito

CERTIFICADOS DE PARTICIPACIÓN*

- Los certificados serán bienes muebles aun cuando los bienes fideicometidos, materia de la emisión, sean inmuebles.
- Solo las instituciones de crédito autorizadas en los términos de la ley respectiva para practicar operaciones fiduciarias podrán emitir estos títulos de crédito.
- Los certificados de participación serán designados como ordinarios o inmobiliarios, según que los bienes fideicometidos, materia de la emisión, sean muebles o inmuebles.
- **Tratándose de certificados de participación inmobiliarios, la sociedad emisora podrá establecer en beneficio de los tenedores, derechos de aprovechamiento directo del inmueble fideicometido, cuya extensión, alcance y modalidades se determinaran en el acta de la emisión correspondiente.**

*/ Artículos 228-B al E de la Ley General de Títulos y Operaciones de Crédito



Dirección de Desarrollo Jurídico de la Hacienda Municipal

CERTIFICADOS DE PARTICIPACIÓN*

- Los certificados podrán ser amortizados o no.
- Los certificados amortizables darán a sus tenedores, además del derecho a una parte alícuota de los frutos o rendimientos correspondientes, el del reembolso del valor nominal de los títulos.
- Tratándose de certificados de participación no amortizables, la sociedad emisora no esta obligada a hacer pago del valor nominal de ellos a sus tenedores en ningún tiempo. al extinguirse el fideicomiso base de la emisión y de acuerdo con las resoluciones de la asamblea general de tenedores de certificados, la sociedad emisora procederá a hacer la adjudicación y venta de los bienes fideicometidos y la distribución del producto neto de la misma.
- Los certificados pueden ser nominativos o al portador o nominativos con cupones al portador, y serán emitidos por series, en denominaciones de cien pesos o de sus múltiplos. .

*/ Artículos 228-I al L de la Ley General de Títulos y Operaciones de Crédito



Dirección de Desarrollo Jurídico de la Hacienda Municipal

ADICIONES A LA LEY DEL IMPUESTO SOBRE LA RENTA SOBRE LOS CERTIFICADOS DE PARTICIPACIÓN

En el caso de cesión de derechos de certificados de participación inmobiliarios no amortizables, por el ingreso que derive de este acto, se pagará impuesto sobre la renta como si se tratara de enajenación de un bien inmueble, como se deduce de una interpretación armónica del artículo 154, sexto párrafo:

“Los contribuyentes que obtengan ingresos por **la cesión de derechos de certificados de participación inmobiliaria no amortizables** o de certificados de vivienda o de derechos de fideicomitente o fideicomisario, que recaigan sobre bienes inmuebles, deberán calcular y enterar el pago provisional de acuerdo con lo establecido en los dos primeros párrafos de este artículo”.



LEY DEL IMPUESTO AL VALOR AGREGADO



CERTIFICADOS DE PARTICIPACION INMOBILIARIA

Antes de las reformas para 2006, el artículo noveno en su fracción VII señalaba lo siguientes:

No se pagara el impuesto en la enajenación de las partes sociales, documentos pendientes de cobro y títulos de crédito, con excepción de certificados de deposito de bienes cuando por la enajenación de dichos bienes se este obligado a pagar este impuesto y de **certificados de participación inmobiliaria no amortizables u otros títulos que otorguen a su titular derechos sobre inmuebles distintos a casa habitación o suelo**. En la enajenación de documentos pendientes de cobro, no queda comprendida la enajenación del bien que ampare el documento.



CERTIFICADOS DE PARTICIPACION INMOBILIARIA

Con las reformas para 2006, ahora éste artículo en la misma fracción establece que:

Tampoco se pagará el impuesto en la enajenación de los certificados de participación inmobiliarios no amortizables, cuando se encuentren inscritos en el Registro Nacional de Valores e Intermediarios y su enajenación se realice en bolsa de valores concesionada en los términos de la Ley del Mercado de Valores o en mercados reconocidos de acuerdo a tratados internacionales que México tenga en vigor.



Es decir, se amplia la exención en el pago de este gravamen en caso de enajenación de certificados de participación inmobiliaria no amortizables para que aplique esta no solo tratándose de enajenación de aquellos títulos que otorguen a su titular derechos sobre inmuebles destinados a casa habitación o suelo, si no a los certificados de participación inmobiliarios no amortizables, siempre que se encuentren inscritos en el Registro Nacional de Valores e Intermediarios, sin prever limitante que de que esos títulos amparen el suelo o casa habitación.

ADICIÓN A LOS ARTICULOS 42 Y 43 DE LA LIVA

La enajenación de los certificados de participación inmobiliarios no amortizables que se encuentren inscritos en el Registro Nacional de Valores e Intermediarios y cuando su enajenación se realice en bolsa de valores concesionada en los términos de la Ley del Mercado de Valores o en mercados reconocidos de acuerdo a tratados internacionales que México tenga en vigor **no tienen la obligación de pagar los impuestos locales; a contrario sensu, es posible señalar que los demás certificados de participación inmobiliaria si son objeto del ISABI**, incluso del Impuesto Cédular a que se refiere la fracción III del artículo 43.

INTERPRETACION LEGAL DE LA LEY DEL IVA

SIN EMBARGO...

No debemos olvidar lo que nuestra Carta Magna dice en su artículo 115 fracción IV, segundo párrafo con respecto a las contribuciones inmobiliarias:

Las leyes federales no limitaran la facultad de los estados para establecer las contribuciones a que se refieren los incisos a) y c), ni concederán exenciones en relación con las mismas. **Las leyes estatales no establecerán exenciones o subsidios** en favor de persona o institución alguna respecto de dichas contribuciones. Solo estarán exentos los bienes de dominio público de la Federación, de los estados o los municipios, salvo que tales bienes sean utilizados por entidades paraestatales o por particulares, bajo cualquier título, para fines administrativos o propósitos distintos a los de su objeto público.



De una recta hermenéutica jurídica, este numeral se debe de interpretar, que para efectos de este precepto legal, la traslación de dominio de un bien inmueble comprende la que se efectúe mediante el título de crédito que lo ampare, por lo tanto ninguna Ley Federal, como lo es la Ley del IVA podrá limitar la competencia tributaria de los Ayuntamientos en el cobro de las contribuciones inmobiliarias sobre los Certificados de Participación Inmobiliaria



REFORMAS AL ARTICULO 2-C DE LA LIVA

Las entidades federativas que tengan celebrado el anexo 3 al CCA*, estarán obligados a ejercer las mismas facultades que tienen sobre el ISR, a fin de administrar también el IVA a cargo de los pequeños contribuyentes, recibiendo como incentivo el 100% de la recaudación que obtengan.

Las entidades federativas deberán en una sola cuota recaudar el IVA y el ISR de los pequeños contribuyentes que ejerzan la opción de contribuir mediante estimativa que practiquen las autoridades fiscales.

*/ En este anexo existe la posibilidad de que las entidades federativas celebren convenio con los municipios para que estos se hagan cargo de la administración de ambos impuestos

ARTICULO QUINTO TRANSITORIO DE LA LIVA

Aquéllos estados que tengan celebrado el anexo 3 al CCA para la administración del ISR, podrán comunicarle a la Secretaría de Hacienda la terminación del mismo dentro de los diez días naturales posteriores a la fecha de entrada de vigor del decreto, en caso de no hacerlo tendrán la obligación de administrar también el IVA como lo establece el artículo 2-C de la LIVA.

ARTICULO QUINTO TRANSITORIO DE LA LIVA

Los Estados de Baja California, Baja California Sur, Campeche, Durango, Guanajuato, México, Morelos, Nayarit, Nuevo León, Oaxaca, Querétaro, Tabasco, Tlaxcala y Yucatán, son los que podrán dar por terminado este anexo, ya que los demás estados ya firmaron un nuevo anexo 3, en el que se incluye la administración del IVA (a partir de septiembre de 2004, siendo el primero Sonora).



LEY DEL IMPUESTO SOBRE AUTOMÓVILES NUEVOS



ADICIÓN DEL ARTICULO 14 DE LA LISAN

Se crea un fondo de compensación del ISAN para resarcir a las entidades adheridas al SNCF y que tengan celebrado con la Federación el anexo 2 al CCA, con motivo de la disminución de ingresos derivada de la ampliación de la exención de este impuesto que se otorga mediante el artículo octavo del decreto por el que se establecen las condiciones para la importación definitiva de vehículos automotores usados, publicado en el DOF del 22 de agosto de 2005, equivalente a \$1,262'786,195.00



Dirección de Desarrollo Jurídico de la Hacienda Municipal

Se distribuirá mensualmente entre las entidades federativas, de acuerdo a los coeficientes siguientes:

ESTADOS	COEF.	MONTO*	ESTADOS	COEF.	MONTO*
Aguascalientes	0.010201	12,881,681.98	Morelos	0.009869	12,462,436.96
Baja California	0.024732	31,231,228.17	Nayarit	0.003937	4,971,589.25
Baja California Sur	0.004627	5,842,911.72	Nuevo León	0.070119	88,545,305.21
Campeche	0.005038	6,361,916.85	Oaxaca	0.012463	15,738,104.35
Coahuila	0.032702	41,295,634.15	Puebla	0.044415	56,086,648.85
Colima	0.005974	7,543,884.73	Querétaro	0.014387	18,167,704.99
Chiapas	0.015838	20,000,007.76	Quintana Roo	0.021638	27,324,167.69
Chihuahua	0.033976	42,904,423.76	San Luis Potosí	0.017531	22,137,904.78
Distrito Federal	0.229286	289,539,195.51	Sinaloa	0.027518	34,749,350.51
Durango	0.007617	9,618,642.45	Sonora	0.026867	33,927,276.70
Guanajuato	0.03204	40,459,669.69	Tabasco	0.016162	20,409,150.48
Guerrero	0.00863	10,897,844.86	Tamaulipas	0.040972	51,738,875.98
Hidalgo	0.00903	11,402,959.34	Tlaxcala	0.003656	4,616,746.33
Jalisco	0.078613	99,271,411.15	Veracruz	0.037974	47,953,042.97
México	0.108289	136,745,854.27	Yucatán	0.013333	16,836,728.34
Michoacán	0.02817	35,572,687.11	Zacatecas	0.004396	5,551,208.11
			TOTAL	1.000000	1,262,786,195.00



*/ Elaboración propia

Los Estados tendrán que distribuir a sus municipios cuando menos el 20% de los recursos que reciba por este fondo, de conformidad con lo que establezcan en sus propias leyes o decretos específicos.

Este fondo, se actualizará anualmente, según lo establece el artículo 17-A del Código Fiscal de la Federación, determinándose en el Presupuesto de Egresos de la Federación.



LEY FEDERAL DE DERECHOS



ARTICULO 232-C, en cuanto a las cuotas que se deberán pagar por uso y por zona (algunas zonas también se modificaron)

Zonas	Usos		
	Protección u Ornato (\$/m2)	Agricultura, ganadería, pesca, acuacultura y la extracción artesanal de piedra bola (\$/m2)	General (\$/m2)
Zona I	\$ 0.21	\$ 0.084	\$ 0.77
Zona II	\$ 0.50	\$ 0.084	\$ 1.63
Zona III	\$ 1.09	\$ 0.084	\$ 3.34
Zona IV	\$ 1.68	\$ 0.084	\$ 5.03
Zona V	\$ 2.26	\$ 0.084	\$ 6.76
Zona VI	\$ 3.52	\$ 0.084	\$10.16
Zona VII	\$ 4.69	\$ 0.084	\$13.56
Zona VIII	\$ 8.86	\$ 0.084	\$25.52
Zona IX	\$11.85	\$ 0.084	\$34.05
Zona X	\$23.78	\$ 0.084	\$68.17

ARTICULO SEGUNDO TRANSITORIO, FRACCIÓN IV

Las personas físicas y las morales que usen, gocen o aprovechen los bienes nacionales para actividades agrícolas o pecuarias, relacionadas con el Agua propiedad de la Nación, sólo pagarán el 30% de la cuota de \$0.0201 anual por metro cuadrado, que se señala en el artículo 232 fracción IV.

OTRAS REFORMAS RELACIONADAS



Dirección de Desarrollo Jurídico de la Hacienda Municipal

Decreto que otorga facilidades para regularizar el pago de derechos federales en materia de aguas nacionales



Dirección de Desarrollo Jurídico de la Hacienda Municipal

La Ley de Aguas Nacionales faculta a la Comisión Nacional del Agua (CNA) a ejercer las atribuciones de administración, determinación, liquidación, cobro, recaudación y fiscalización de las contribuciones y aprovechamientos que se le destinen, conforme a lo establecido en el CFF.

Que el Decreto del 29 de abril de 2004, publicado en el DOF, señala en su Artículo Décimo Cuarto Transitorio que la Comisión Nacional del Agua estructurará y pondrá en funcionamiento el Programa de Cuenta Nueva y Borrón.

Que es conveniente establecer este programa para aquellos contribuyentes que no han sido beneficiados por otros Decretos relativos a esta materia, para que queden en aptitud de cubrir los créditos fiscales a su cargo correspondientes al ejercicio fiscal 2004 a 2007, sin que se les determinen créditos fiscales anteriores a dichos ejercicios, en aquellos casos en los que a partir de 2004, cumplan correctamente con sus obligaciones fiscales derivadas de las contribuciones citadas.



Ley de Instituciones de Crédito



ARTICULO 117 (SECRETO BANCARIO)

Todas las operaciones y servicios que presten las instituciones de Crédito son de carácter confidencial (artículo 46 de la Ley de Instituciones de Crédito)

Como excepción están obligadas a dar las noticias o la información anterior, cuando lo solicite **la autoridad judicial** en virtud de providencia dictada en juicio en el que el titular o, en su caso, el fideicomitente, fideicomisario, fiduciario, comitente, comisionista, mandante o mandatario sea parte o acusado.

ARTICULO 117 (SECRETO BANCARIO)

También están exceptuadas del secreto bancario cuando sean solicitadas por las siguientes autoridades:

- I. El Procurador General de la República, para la comprobación del cuerpo del delito y de la probable responsabilidad del indiciado;
- II. Los procuradores generales de justicia de los Estados de la Federación y del Distrito Federal o subprocuradores, para la comprobación del cuerpo del delito y de la probable responsabilidad del indiciado;
- III. El Procurador General de Justicia Militar, para la comprobación del cuerpo del delito y de la probable responsabilidad del indiciado;
- IV. Las autoridades hacendarias federales, para fines fiscales;

ARTICULO 117 (SECRETO BANCARIO)

- V. La Secretaría de Hacienda y Crédito Público;
- VI. El Tesorero de la Federación , cuando el acto de vigilancia lo amerite, para solicitar los estados de cuenta y cualquier otra información relativa a las cuentas personales de los servidores públicos, auxiliares y, en su caso, particulares relacionados con la investigación de que se trate;
- VII. **La Auditoría Superior de la Federación , en ejercicio de sus facultades de revisión y fiscalización de la Cuenta Pública Federal y respecto a cuentas o contratos a través de los cuáles se administren o ejerzan recursos públicos federales;**
- VIII. El titular y los subsecretarios de la Secretaría de la Función Pública, en ejercicio de sus facultades de investigación o auditoría para verificar la evolución del patrimonio de los servidores públicos federales.
- IX. El Instituto Federal Electoral.

Ley de Amparo

ARTICULO 135 DE LA LEY DE AMPARO*

Cuando el amparo se pida contra el **cobro de contribuciones y aprovechamientos**, podrá concederse discrecionalmente la suspensión del acto reclamado, la que surtirá efectos previo depósito **del total en efectivo de la cantidad a nombre de la Tesorería de la Federación o la de la entidad federativa o municipio** que corresponda, **depósito que tendrá que cubrir el monto de las contribuciones, aprovechamientos, multas y accesorios que se lleguen a causar**, asegurando con ello el interés fiscal. En los casos en que se niegue el amparo, cuando exista sobreseimiento del mismo o bien cuando por alguna circunstancia se deje sin efectos la suspensión en el amparo, la autoridad responsable hará efectivos los depósitos.

Dictamen de la Cámara de Diputados del Congreso de la Unión del 22 de noviembre de 2005



Dirección de Desarrollo Jurídico de la Hacienda Municipal

Código Fiscal de la Federación



Dirección de Desarrollo Jurídico de la Hacienda Municipal

***Información obtenida del Dictamen de la
Cámara de Diputados, publicada en la Gaceta
Parlamentaria el 1º de Diciembre de 2005***



REFORMAS EN MATERIA DE NOTIFICACIONES*

- Las notificaciones serán personales o por correo certificado o por mensaje de datos con acuse de recibo, cuando se trate de citatorios, requerimientos, solicitudes de informes o documentos y de actos administrativos que puedan ser recurridos.
- En el caso de notificaciones por documento digital, podrán realizarse en la página de Internet del SAT o mediante correo electrónico
- El acuse de recibo es el documento digital con firma electrónica que transmita el destinatario al abrir el documento digital que le hubiera sido enviado, también puede ser el documento digital con firma electrónica avanzada que genere el destinatario de documento remitido al autenticarse en el medio por el cual le haya sido enviado el citado documento.
- La firma electrónica del particular notificado es la que se genere al utilizar la clave de seguridad que el SAT le haya proporcionado, la cual deberá ser personal, intransferible y de uso confidencial, por lo que el contribuyente será responsable del uso que dé a la misma para abrir el documento digital que le hubiera sido enviado.

*/ Artículos 134 al 140 del Código Fiscal de la Federación.



REFORMAS EN MATERIA DE NOTIFICACIONES*

- Las notificaciones electrónicas estarán disponibles en el portal de Internet establecido al efecto por las autoridades fiscales y podrán imprimirse para el interesado, dicha impresión contendrá un sello digital que lo autentifique.
- Las notificaciones por correo electrónico serán emitidas anexando el sello digital correspondiente, según se señala en los artículos 17-D y 38 fracción V del CFF.
- Las notificaciones surtirán sus efectos al día hábil siguiente en que fueron hechas y al practicarlas deberá proporcionarse al interesado copia del acto administrativo que se notifique.
- Cuando la notificación la hagan directamente las autoridades fiscales o por terceros habilitados, deberá señalarse la fecha en que ésta se efectúe, recabando el nombre y la firma de la persona con quien se entienda la diligencia. Si ésta se niega a una u otra cosa, se hará constar en el acta de notificación.

*/ Artículos 134 al 140 del Código Fiscal de la Federación.



Dirección de Desarrollo Jurídico de la Hacienda Municipal

REFORMAS EN MATERIA DE NOTIFICACIONES*

- Las notificaciones también se podrán efectuar en el último domicilio que el interesado haya señalado para efectos del RFC o en su domicilio fiscal, al igual que en el domicilio que hubiere designado para recibir notificaciones al iniciar alguna instancia o en el curso de un procedimiento administrativo, tratándose de las actuaciones relacionadas con el trámite o la resolución de los mismos.
- Las notificaciones serán por estrados, cuando la persona a quien deba notificarse no sea localizable en el domicilio que haya señalado para efectos del RFC, se ignore su domicilio o el de su representante, desaparezca, se oponga a la diligencia de notificación o se coloque en el supuesto previsto en la fracción V del artículo 110 del CFF.
- Estas últimas se harán fijando durante 15 días el documento a notificar en un sitio abierto al público de las oficinas de la autoridad que efectúe la notificación o publicándolo en el mismo plazo, en la página electrónica que hayan establecido las autoridades fiscales. La autoridad dejará constancia de ello en el expediente respectivo.

*/ Artículos 134 al 140 del Código Fiscal de la Federación.



Dirección de Desarrollo Jurídico de la Hacienda Municipal

REFORMAS EN MATERIA DE NOTIFICACIONES*

- Cuando se publique la notificación por estrados en la página electrónica, se tendrá como fecha de notificación la del décimo sexto día siguiente al primer día en que se hubiera fijado o publicado el documento.
- Las notificaciones serán por edictos, en el caso de que la persona a quien deba notificarse hubiera fallecido y no se conozca al representante de la sucesión.
- Las notificaciones por edictos se harán mediante publicaciones en el Diario Oficial de la Federación (durante 3 días); en un diario de mayor circulación (por un día) y en la página electrónica que al efecto establezcan las autoridades fiscales, mediante reglas de carácter general (durante 15 días); cualquiera de ellas deberán contener un extracto de los actos que se notifican.
- Para estas notificaciones se tendrá como fecha de notificación la de la última publicación.

*/ Artículos 134 al 140 del Código Fiscal de la Federación.



Dirección de Desarrollo Jurídico de la Hacienda Municipal

REFORMAS EN MATERIA DE GARANTÍAS DEL CRÉDITO FISCAL*

- Depósito en dinero, carta de crédito u otras formas de garantía financiera equivalentes que establezca la SHCP mediante reglas de carácter general que se efectúen en las cuentas de garantía del interés fiscal.
- Cuando se solicite ante el Tribunal Federal de Justicia Fiscal y Administrativa la suspensión contra el cobro de contribuciones o aprovechamientos; debiéndose, asegurar mediante el depósito de las cantidades que se cobren ante la Tesorería de la Federación o la Entidad Federativa o Municipio que corresponda.
- El Tribunal Federal de Justicia Fiscal y Administrativa no exigirá el depósito cuando se trate del cobro de sumas que, a juicio del Magistrado o Sala que deba conocer de la suspensión, excedan la posibilidad del solicitante de la misma, cuando previamente se haya constituido garantía ante la autoridad exactora, o cuando se trate de personas distintas de los causantes obligados directamente al pago.

*/ Artículos 141 al 143 del Código Fiscal de la Federación.



Dirección de Desarrollo Jurídico de la Hacienda Municipal

REFORMAS EN MATERIA DE GARANTÍAS DEL CRÉDITO FISCAL*

- Se solicite la suspensión del PAE, inclusive si dicha suspensión se solicita ante el Tribunal Federal de Justicia Fiscal y Administrativa en los términos de la Ley Federal de Procedimiento Contencioso Administrativo.
- Cuando las instituciones de fianzas interpongan medios de defensa en contra del requerimiento de pago y no obtengan resolución favorable, las cantidades garantizadas deberán pagarse actualizadas por el periodo comprendido entre la fecha en que se debió efectuar el pago y la fecha en que se paguen dichas cantidades.
- También causarán recargos por concepto de indemnización al fisco federal por falta de pago oportuno, mismos que se calcularán sobre las cantidades garantizadas actualizadas por el periodo mencionado con anterioridad,
- La tasa de recargos para cada uno de los meses del periodo mencionado, será la que resulte de incrementar en 50% a la que mediante ley fije anualmente el Congreso de la Unión, y se causarán por cada mes o fracción que transcurra a partir de que debió hacerse el pago y hasta que el mismo se efectúe. Los recargos mencionados se causarán hasta por 5 años. */ Artículos 141 al 143 del Código Fiscal de la Federación.



REFORMAS EN MATERIA DE EMBARGO*

- Las autoridades fiscales exigirán el pago de los créditos fiscales que no hubieren sido cubiertos o garantizados dentro de los plazos señalados por la ley, mediante el Procedimiento Administrativo de Ejecución (PAE).
- Se podrá practicar embargo precautorio, sobre los bienes o la negociación del contribuyente, para asegurar el interés fiscal, cuando el crédito fiscal no sea exigible pero haya sido determinado por el contribuyente o por la autoridad en el ejercicio de sus facultades de comprobación, cuando a juicio de ésta exista peligro inminente de que el obligado realice cualquier maniobra tendiente a evadir su cumplimiento.
- La autoridad que practique el embargo precautorio levantará acta circunstanciada en la que precise las razones del embargo.
- La autoridad requerirá al obligado para que dentro del término de 10 días desvirtúe el monto por el que se realizó el embargo. El embargo quedará sin efecto sólo cuando el contribuyente cumpla con el requerimiento.

*/ Artículo 145 Y 145A del Código Fiscal de la Federación.



REFORMAS EN MATERIA DE EMBARGO*

- El embargo precautorio practicado antes de la fecha en que el crédito fiscal sea exigible, se convertirá en definitivo al momento de la exigibilidad de dicho crédito fiscal y se aplicará el PAE.
- Si el particular garantiza el interés fiscal, el embargo deberá ser levantado.
- Las autoridades fiscales podrán decretar el aseguramiento de los bienes o la negociación del contribuyente cuando el contribuyente se oponga u obstaculice la iniciación o desarrollo de las facultades de comprobación de las autoridades fiscales o no se pueda notificar su inicio por haber desaparecido o por ignorarse su domicilio.
- También podrán asegurar los bienes cuando después de iniciadas las facultades de comprobación, el contribuyente desaparezca o exista riesgo inminente de que oculte, enajene o dilapide sus bienes, cuando el contribuyente se niegue a proporcionar la contabilidad que acredite el cumplimiento de las disposiciones fiscales, a que se está obligado.

*/ Artículo 145 Y 145A del Código Fiscal de la Federación.



Dirección de Desarrollo Jurídico de la Hacienda Municipal

REFORMAS EN MATERIA DE EMBARGO*

- Es posible que se aseguren los bienes cuando las autoridades fiscales realicen visitas a contribuyentes con locales, puestos fijos o semifijos en la vía pública y estos no puedan demostrar que se encuentran inscritos en el RFC, ni exhibir los comprobantes que amparen la legal posesión o propiedad de las mercancías que vendan en esos lugares o cuando se detecten envases o recipientes que contengan bebidas alcohólicas sin que tengan adheridos marbetes o precintos o bien no se acredite la legal posesión de los marbetes o precintos, se encuentren alterados o sean falsos.
- En todos los casos la autoridad que practique el aseguramiento deberá levantar acta circunstanciada en la que precise las razones para hacerlo.
- El aseguramiento precautorio quedará sin efectos si la autoridad no emite, dentro de los plazos establecidos en el CFF, la resolución en la que determine los créditos fiscales.

*/ Artículo 145 Y 145A del Código Fiscal de la Federación.



Dirección de Desarrollo Jurídico de la Hacienda Municipal

OTRAS REFORMAS AL CODIGO FISCAL DE LA FEDERACIÓN

- La declaratoria de prescripción de los créditos fiscales podrá realizarse de oficio por la autoridad recaudadora o a petición del contribuyente (Art.. 146).
- El interventor administrador deberá recaudar el 10% de las ventas o ingresos diarios en la negociación intervenida, después de separar las cantidades que correspondan por concepto de salarios y demás créditos preferentes y enterar su importe al fisco federal en la medida que se efectúe la recaudación (art. 167 frac.. II).
- El documento digital en que se haga la postura deberá contener la dirección de correo electrónico y el domicilio para oír y recibir notificaciones (Art. 182 frac.. IV).
- Cada subasta tendrá una duración de 8 días que empezará a partir de las 12:00 horas del primer día y concluirá a las 12:00 horas del octavo día. En dicho periodo los postores presentarán sus posturas y podrán mejorar las propuestas (Art. 183).

OTRAS REFORMAS AL CODIGO FISCAL DE LA FEDERACIÓN

- Cuando el postor en cuyo favor se hubiera fincado un remate no cumpla con las obligaciones contraídas perderá el importe del depósito que hubiere constituido y la autoridad ejecutora lo aplicará de inmediato en favor del fisco federal, además de que se iniciará nuevamente la almoneda (Art. 184).
- Cuando no hubiera postores o no se hubieran presentado posturas legales, la autoridad se adjudicará el bien. En este caso el valor de la adjudicación será el 50% del valor de avalúo (Art. 191).
- Los bienes que se adjudiquen a favor del fisco federal, podrán ser donados para obras o servicios públicos, o a instituciones asistenciales o de beneficencia autorizadas para recibir donativos deducibles del impuesto sobre la renta (Art. 191).
- La adjudicación se tendrá por formalizada una vez que la autoridad ejecutora firme el acta de adjudicación correspondiente (Art. 191).
- Cuando la traslación de bienes se deba inscribir en el RPP, el acta de adjudicación debidamente firmada por la autoridad ejecutora tendrá el carácter de escritura pública y será el documento público que se considerará como testimonio de escritura para los efectos de inscripción en dicho Registro (Art. 191).

OTRAS REFORMAS AL CODIGO FISCAL DE LA FEDERACIÓN

- Para los efectos de la LIF, los ingresos obtenidos por la adjudicación se registrarán, hasta el momento en el que se tenga por formalizada la adjudicación (Art. 191).
- Una vez aplicado el producto obtenido por la adjudicación, y en su caso el saldo que quede pendiente a cargo del contribuyente, se registrará en una subcuenta especial de créditos incobrables (Art. 191).
- De los ingresos obtenidos por remates de los bienes, disminuidos con los gastos de administración y mantenimiento, se destinará el 5% a un fondo de administración y mantenimiento de dichos bienes, que se constituirá en la Tesorería de la Federación (Art. 191).
- Los bienes adjudicados por las autoridades fiscales serán considerados, para todos los efectos legales, como bienes no sujetos al régimen del dominio público de la nación, hasta en tanto sean destinados o donados para obras o servicios públicos (Art. 191).

OTRAS REFORMAS AL CODIGO FISCAL DE LA FEDERACIÓN

- Las adjudicaciones tendrán la naturaleza de dación en pago (Art. 191).
- Cuando existan excedentes del producto obtenido del remate o adjudicación de los bienes al fisco federal, después de haberse cubierto el crédito, se entregarán al deudor, salvo que medie orden de autoridad competente, o que el propio deudor acepte por escrito que se haga la entrega total o parcial del saldo a un tercero (Art. 196).
- Los bienes que pasen a propiedad del Fisco Federal, podrán ser enajenados o donarse para obras o servicios públicos, o a instituciones asistenciales o de beneficencia autorizadas para recibir donativos deducibles del impuesto sobre la renta (Art. 196-A).

GRACIAS

Mtro. JOSE ANGEL NUÑO SEPULVEDA
Director de Desarrollo Jurídico de la Hacienda Municipal
jnunos  indetec.gob.mx 

Página Web:



www.indetec.gob.mx

ANEXOS

**FONDO III
FONDO DE INFRAESTRUCTURA SOCIAL MUNICIPAL (FAISM)
COMPORTAMIENTO EN EL PERIODO 1998-2005, POR ENTIDAD FEDERATIVA
(cifras corrientes)**

ENTIDAD	1998	1999	2000	2001	2002	2003	2004	2005
Aguascalientes	116,892,564	103,000,463	56,734,590	67,642,901	71,374,053	75,239,754	78,202,602	88,604,994
Baja California	125,861,851	117,712,210	76,714,074	91,463,822	141,305,081	144,391,442	152,137,336	172,374,415
Baja California Sur	99,481,552	74,442,293	17,950,786	21,402,167	29,558,328	30,438,339	31,961,570	36,213,049
Campeche	161,559,071	176,264,085	156,231,226	186,269,668	183,513,013	190,025,552	199,219,455	225,719,326
Coahuila	152,521,109	161,439,696	136,098,767	162,266,359	152,916,666	160,421,856	167,072,109	189,296,789
Colima	105,637,249	84,539,089	31,662,876	37,750,669	46,170,586	48,510,205	50,494,910	57,211,667
Chiapas	685,044,777	1,034,904,320	1,322,319,004	1,576,560,126	2,202,884,488	2,226,839,735	2,359,680,199	2,673,561,295
Chihuahua	199,508,529	238,510,165	240,765,342	287,057,084	398,038,885	402,450,305	426,227,335	482,923,452
Distrito Federal								
Durango	194,309,832	229,983,070	229,185,007	273,250,208	314,379,925	319,500,437	337,628,186	382,538,977
Guanajuato	426,417,781	610,694,949	746,215,832	889,690,099	967,015,677	988,769,915	1,042,092,081	1,180,709,596
Guerrero	628,684,689	942,460,462	1,196,774,395	1,426,877,164	1,511,694,964	1,525,576,805	1,617,560,787	1,832,726,280
Hidalgo	311,920,507	422,892,366	491,168,039	585,604,490	617,219,110	637,348,014	668,985,265	757,972,674
Jalisco	341,634,224	471,629,881	557,356,670	664,519,150	611,022,453	629,313,677	660,910,700	748,824,043
México	595,998,417	888,847,252	1,123,964,263	1,340,067,892	1,564,364,291	1,628,952,754	1,702,659,119	1,929,144,259
Michoacán	450,785,605	650,663,938	800,496,249	954,406,964	997,045,134	1,021,701,007	1,075,777,393	1,218,876,677
Morelos	150,674,143	158,410,234	131,984,567	157,361,124	217,754,605	227,806,617	237,633,877	269,243,576
Nayarit	142,641,611	145,234,985	141,091,744	136,028,064	162,186,337	167,032,431	175,456,900	198,796,912
Nuevo León	190,666,480	224,007,112	221,069,278	263,574,075	183,468,037	190,092,024	199,047,284	225,524,253
Oaxaca	597,946,194	892,042,071	1,128,303,029	1,345,240,869	1,865,231,408	1,880,018,134	1,994,564,611	2,259,878,583
Puebla	595,314,844	887,726,034	1,122,441,578	1,338,252,441	1,498,850,465	1,543,248,879	1,621,809,695	1,837,540,371
Querétaro	184,850,453	214,467,453	208,113,817	248,127,679	257,875,944	264,734,412	278,495,316	315,540,342
Quintana Roo	135,572,606	133,640,145	98,345,218	117,253,967	135,044,664	139,548,504	146,402,301	165,876,514
San Luis Potosí	308,778,449	417,738,648	484,168,964	577,259,709	669,572,720	688,240,379	723,883,590	820,173,491
Sinaloa	179,604,995	205,863,669	196,429,334	234,196,630	309,512,932	322,292,409	336,831,205	383,636,983
Sonora	152,175,013	160,872,015	135,327,820	161,347,182	183,335,937	191,358,396	199,775,118	226,346,902
Tabasco	243,920,919	311,356,974	339,695,918	405,008,956	511,629,871	527,758,228	554,230,603	627,953,521
Tamaulipas	208,244,715	252,839,575	260,225,587	310,258,933	310,518,880	322,774,075	337,631,885	382,543,168
Tlaxcala	146,652,727	151,814,159	123,026,679	146,680,911	156,992,896	165,013,491	171,807,333	194,660,885
Veracruz	831,900,935	1,275,783,117	1,649,447,654	1,966,585,516	2,104,627,478	2,171,786,396	2,280,244,873	2,583,559,601
Yucatán	262,930,953	342,537,926	382,041,625	455,496,435	399,112,681	417,933,050	435,935,002	493,922,417
Zacatecas	214,167,206	262,553,862	273,418,201	325,988,083	369,469,417	376,837,568	397,668,395	450,565,644
TOTAL	9,142,300,000	12,244,872,218	14,051,768,133	16,753,489,337	19,143,686,926	19,625,954,790	20,662,027,035	23,410,458,656

Fuente: Diarios Oficiales de la Federación

Continúa...

**FONDO III
FONDO DE INFRAESTRUCTURA SOCIAL MUNICIPAL (FAISM)
COMPORTAMIENTO EN EL PERIODO 1998-2005, POR ENTIDAD FEDERATIVA
(cifras a pesos de 2002)**

ENTIDAD	1998	1999	2000	2001	2002	2003	2004	2005
Aguascalientes	166,328,301	125,711,043	63,241,403	70,886,886	71,214,302	71,805,991	71,919,036	78,722,208
Baja California	179,090,843	143,666,584	85,512,307	95,850,199	140,988,808	137,801,762	139,913,126	153,148,191
Baja California Sur	141,553,894	90,856,080	20,009,537	22,428,562	29,492,170	29,049,206	29,393,463	32,173,933
Campeche	229,884,989	215,128,566	174,149,173	195,202,696	183,102,269	181,353,240	183,212,205	200,543,140
Coahuila	217,024,729	197,035,547	151,707,750	170,048,249	152,574,403	153,100,586	153,647,893	168,182,196
Colima	150,312,933	103,179,119	35,294,248	39,561,097	46,067,246	46,296,315	46,437,652	50,830,417
Chiapas	974,761,184	1,263,090,452	1,473,973,975	1,652,168,016	2,197,953,928	2,125,212,093	2,170,080,285	2,375,358,757
Chihuahua	283,883,881	291,099,289	268,378,392	300,823,625	397,147,983	384,083,435	391,980,039	429,059,342
Distrito Federal								
Durango	276,486,572	280,692,054	255,469,924	286,354,606	313,676,271	304,919,201	310,499,817	339,871,508
Guanajuato	606,756,690	745,347,124	831,798,313	932,357,416	964,851,274	943,644,820	958,360,154	1,049,016,113
Guerrero	894,565,512	1,150,263,641	1,334,030,826	1,495,306,632	1,508,311,444	1,455,953,126	1,487,590,045	1,628,308,439
Hidalgo	443,836,685	516,135,936	547,499,435	613,688,620	615,837,632	608,260,974	615,232,409	673,430,241
Jalisco	486,116,809	575,619,589	621,279,150	696,387,830	609,654,845	600,593,305	607,806,634	665,302,027
México	848,055,692	1,084,829,250	1,252,870,198	1,404,334,204	1,560,862,885	1,554,611,244	1,565,850,740	1,713,972,190
Michoacán	641,430,057	794,128,879	892,304,077	1,000,177,940	994,813,519	975,073,015	989,338,857	1,082,925,242
Morelos	214,396,651	193,338,118	147,121,698	164,907,771	217,267,220	217,410,068	218,540,034	239,212,801
Nayarit	202,967,033	177,257,858	127,176,771	142,551,631	161,823,327	159,409,470	161,358,967	176,622,698
Nuevo León	271,302,398	273,398,467	246,423,413	276,214,430	183,057,394	181,416,678	183,053,868	200,369,825
Oaxaca	850,827,218	1,088,728,495	1,257,706,572	1,409,755,264	1,881,056,593	1,794,218,801	1,834,301,674	2,007,817,210
Puebla	847,083,025	1,083,460,814	1,251,172,875	1,402,431,689	1,495,495,694	1,472,818,689	1,491,497,554	1,632,585,578
Querétaro	263,026,670	261,755,398	231,982,108	260,027,263	257,298,759	252,652,568	256,118,263	280,345,738
Quintana Roo	192,908,432	163,108,471	109,624,298	122,877,175	134,742,403	133,179,844	134,638,900	147,375,050
San Luis Potosí	439,365,800	509,845,874	539,697,645	604,943,644	668,074,063	656,830,733	665,719,663	728,693,330
Sinaloa	255,562,824	251,254,565	218,957,548	245,428,116	308,820,171	307,583,754	309,766,873	339,069,232
Sonora	216,532,263	196,342,698	150,848,384	169,084,990	182,925,589	182,625,256	183,723,220	201,102,495
Tabasco	347,078,982	380,008,097	378,655,182	424,432,175	510,484,726	503,672,604	509,698,266	557,913,109
Tamaulipas	296,314,740	308,598,192	290,070,506	325,138,177	309,823,868	308,043,438	310,503,219	339,875,231
Tlaxcala	208,674,514	185,287,674	137,136,442	153,715,361	156,641,510	157,482,670	158,002,642	172,948,882
Veracruz	1,183,725,163	1,557,080,633	1,838,620,566	2,060,898,050	2,099,916,840	2,072,671,257	2,097,027,574	2,295,395,633
Yucatán	374,128,664	418,064,139	425,857,460	477,340,907	398,219,375	398,859,585	400,907,697	438,831,509
Zacatecas	304,741,947	320,444,383	304,776,163	341,621,658	368,642,460	359,639,602	365,715,805	400,310,646
TOTAL	13,008,725,084	14,944,745,019	15,663,346,343	17,556,944,879	19,100,838,969	18,730,273,129	19,001,836,574	20,799,312,913

FUENTE: Elaboración propia de INDETEC, utilizando el INPC base 2002, publicados por Banxico

Continúa...

FONDO III
FONDO DE INFRAESTRUCTURA SOCIAL MUNICIPAL (FAISM)
COMPORTAMIENTO EN EL PERIODO 1998-2005, POR ENTIDAD FEDERATIVA
(crecimiento real anual)

ENTIDAD	1998-1999	1999-2000	2000-2001	2001-2002	2002-2003	2003-2004	2004-2005	2005-1998
Aguascalientes	-24.42%	-49.69%	12.09%	0.46%	0.83%	0.16%	9.46%	-52.67%
Baja California	-19.78%	-40.48%	12.09%	47.09%	-2.26%	1.53%	9.46%	-14.49%
Baja California Sur	-35.82%	-77.98%	12.09%	31.49%	-1.50%	1.19%	9.46%	-77.27%
Campeche	-6.42%	-19.05%	12.09%	-6.20%	-0.96%	1.03%	9.46%	-12.76%
Coahuila	-9.21%	-23.00%	12.09%	-10.28%	0.34%	0.36%	9.46%	-22.51%
Colima	-31.36%	-65.79%	12.09%	16.45%	0.50%	0.31%	9.46%	-66.18%
Chiapas	29.58%	16.70%	12.09%	33.03%	-3.31%	2.11%	9.46%	143.69%
Chihuahua	2.54%	-7.81%	12.09%	32.02%	-3.29%	2.06%	9.46%	51.14%
Distrito Federal								#DIV/0!
Durango	1.52%	-8.99%	12.09%	9.54%	-2.79%	1.83%	9.46%	22.93%
Guanajuato	22.84%	11.60%	12.09%	3.49%	-2.20%	1.56%	9.46%	72.89%
Guerrero	28.58%	15.98%	12.09%	0.87%	-3.47%	2.17%	9.46%	82.02%
Hidalgo	16.29%	6.08%	12.09%	0.35%	-1.23%	1.15%	9.46%	51.73%
Jalisco	18.41%	7.93%	12.09%	-12.45%	-1.49%	1.20%	9.46%	36.86%
México	27.92%	15.49%	12.09%	11.15%	-0.40%	0.72%	9.46%	102.11%
Michoacán	23.81%	12.36%	12.09%	-0.54%	-1.98%	1.46%	9.46%	68.83%
Morelos	-9.82%	-23.90%	12.09%	31.75%	0.07%	0.52%	9.46%	11.57%
Nayarit	-12.67%	-28.25%	12.09%	13.52%	-1.49%	1.22%	9.46%	-12.98%
Nuevo León	0.77%	-9.87%	12.09%	-33.73%	-0.90%	0.90%	9.46%	-26.15%
Oaxaca	27.96%	15.52%	12.09%	32.01%	-3.59%	2.23%	9.46%	135.98%
Puebla	27.90%	15.48%	12.09%	6.64%	-1.52%	1.27%	9.46%	92.73%
Querétaro	-0.48%	-11.37%	12.09%	-1.05%	-1.81%	1.37%	9.46%	6.58%
Quintana Roo	-15.45%	-32.79%	12.09%	9.66%	-1.16%	1.10%	9.46%	-23.60%
San Luis Potosí	16.04%	5.86%	12.09%	10.44%	-1.68%	1.35%	9.46%	65.85%
Sinaloa	-1.69%	-12.85%	12.09%	25.83%	-0.40%	0.71%	9.46%	32.68%
Sonora	-9.32%	-23.17%	12.09%	8.19%	-0.16%	0.60%	9.46%	-7.13%
Tabasco	9.49%	-0.36%	12.09%	20.27%	-1.33%	1.20%	9.46%	60.75%
Tamaulipas	4.14%	-6.00%	12.09%	-4.71%	-0.57%	0.80%	9.46%	14.70%
Tlaxcala	-11.21%	-25.99%	12.09%	1.90%	0.54%	0.33%	9.46%	-17.12%
Veracruz	31.54%	18.08%	12.09%	1.89%	-1.30%	1.18%	9.46%	93.91%
Yucatán	11.74%	1.86%	12.09%	-16.58%	0.16%	0.51%	9.46%	17.29%
Zacatecas	5.15%	-4.89%	12.09%	7.91%	-2.44%	1.69%	9.46%	31.36%
TOTAL	14.88%	4.81%	12.09%	8.79%	-1.94%	1.45%	9.46%	59.89%

FUENTE: Elaboración propia de INDETEC, utilizando el INPC base 2002, publicados por Banxico

[Regresar](#)

FONDO IV
FONDO DE FORTALECIMIENTO MUNICIPAL (FORTAMUNDF)
COMPORTAMIENTO EN EL PERIODO 1998-2005, POR ENTIDAD FEDERATIVA
(cifras corrientes)

ENTIDAD	1998	1999	2000	2001	2002	2003	2004	2005
Aguascalientes	63,712,400	136,683,938	156,853,608	190,466,920	217,556,148	223,036,824	236,407,468	259,999,358
Baja California	155,982,900	334,634,210	384,014,223	502,195,594	573,070,813	587,507,411	681,184,784	762,138,533
Baja California Sur	27,730,500	59,490,914	68,269,639	85,495,788	97,695,851	100,157,005	108,768,029	120,538,046
Campeche	47,450,200	101,796,204	116,817,674	139,221,854	159,129,541	163,138,333	170,605,156	186,850,395
Coahuila	160,534,700	344,399,272	395,220,259	463,458,080	529,458,010	542,796,119	561,411,763	612,470,827
Colima	36,041,200	77,320,094	88,729,768	109,147,652	125,017,172	128,166,805	140,692,109	155,287,144
Chiapas	264,738,800	567,951,002	651,760,211	791,440,030	903,343,970	926,101,016	984,792,110	1,082,941,826
Chihuahua	206,304,600	442,590,474	507,900,964	615,277,316	703,366,767	721,085,986	771,790,982	848,582,688
Distrito Federal	626,918,800			1,618,919,338	1,849,888,363	1,896,490,761	1,996,608,257	2,187,850,007
Durango	105,735,500	226,837,170	260,310,205	291,890,364	333,760,578	342,168,676	342,195,849	369,467,222
Guanajuato	325,428,000	698,148,986	801,170,750	940,067,074	1,074,327,434	1,101,391,896	1,138,525,138	1,242,366,500
Guerrero	215,390,400	462,082,576	530,269,400	620,771,450	709,527,922	727,402,354	751,440,444	819,629,595
Hidalgo	156,007,500	334,686,968	384,074,767	450,454,328	515,063,320	528,038,798	545,635,408	595,457,035
Jalisco	442,452,300	949,204,334	1,089,272,870	1,276,085,526	1,456,541,620	1,493,234,824	1,542,197,792	1,681,762,546
México	864,640,900	1,854,936,356	2,128,658,472	2,641,156,590	3,017,377,762	3,093,391,559	3,396,484,239	3,754,725,171
Michoacán	285,846,700	613,234,212	703,725,600	803,282,212	918,267,642	941,400,645	954,313,078	1,034,778,638
Morelos	106,541,500	228,566,316	262,294,510	313,481,726	358,328,478	367,355,491	390,163,996	427,597,485
Nayarit	66,222,000	142,067,838	163,031,959	185,669,042	212,003,690	217,344,488	219,145,166	237,404,238
Nuevo León	262,178,300	562,457,788	645,456,395	772,408,598	883,357,193	905,610,733	952,425,444	1,044,243,955
Oaxaca	238,456,000	511,565,864	587,054,649	692,859,138	792,265,543	812,224,300	842,497,240	920,750,745
Puebla	341,512,400	732,655,376	840,769,047	1,023,558,076	1,169,630,198	1,199,095,528	1,288,091,079	1,417,722,194
Querétaro	92,348,500	198,117,572	227,352,623	283,025,784	323,541,520	331,692,180	359,153,533	397,394,951
Quintana Roo	51,956,600	111,463,830	127,911,895	176,396,076	201,584,882	206,663,209	242,263,811	274,561,775
San Luis Potosí	162,527,800	348,675,082	400,127,025	463,570,118	529,755,217	543,100,813	555,741,574	604,608,849
Sinaloa	179,137,700	384,308,728	441,018,920	511,710,805	584,469,741	599,193,706	613,107,938	667,183,545
Sonora	154,018,200	330,419,238	379,177,274	446,816,200	510,772,951	523,640,346	542,747,898	582,866,531
Tabasco	129,147,700	277,063,988	317,948,701	381,409,246	435,863,145	446,843,412	469,322,657	514,778,907
Tamaulipas	186,644,800	400,413,990	459,500,743	554,563,873	634,321,601	650,301,435	687,625,192	755,432,251
Tlaxcala	65,278,400	140,043,372	160,708,754	194,182,565	221,786,384	227,373,628	240,102,821	263,757,081
Veracruz	497,558,800	1,067,419,342	1,224,932,175	1,393,137,251	1,591,775,776	1,631,875,800	1,646,185,271	1,783,287,896
Yucatán	114,957,600	246,621,422	283,013,904	334,239,965	382,039,088	391,663,419	406,642,194	444,434,700
Zacatecas	98,701,300	211,746,400	242,992,166	272,770,109	311,861,543	319,717,961	319,279,107	344,829,757
TOTAL	6,732,100,000	13,097,602,496	15,030,339,150	19,539,128,688	22,326,749,663	22,889,205,261	24,097,547,507	26,405,690,407

Fuente: Diarios Oficiales de la Federación hasta

Continúa...

**FONDO IV
FONDO DE FORTALECIMIENTO MUNICIPAL (FORTAMUNDF)
COMPORTAMIENTO EN EL PERIODO 1998-2005, POR ENTIDAD FEDERATIVA
(cifras a pesos de 2002)**

ENTIDAD	1998	1999	2000	2001	2002	2003	2004	2005
Aguascalientes	90,657,394	166,821,390	174,842,935	199,601,238	217,069,208	212,857,957	217,412,165	230,999,661
Baja California	221,950,566	408,417,732	428,056,293	526,279,642	571,787,950	560,694,977	626,451,681	677,131,451
Baja California Sur	39,458,173	72,608,070	76,099,391	89,595,953	97,477,185	95,586,079	100,028,536	107,093,525
Campeche	67,517,649	124,241,257	130,215,334	145,898,587	158,773,373	155,693,089	156,897,060	166,009,555
Coahuila	228,427,396	420,335,894	440,547,534	485,684,373	528,272,962	518,024,202	516,302,421	544,157,317
Colima	51,283,601	94,368,407	98,906,065	114,382,101	124,737,355	122,317,388	129,387,521	137,966,793
Chiapas	376,701,078	693,178,561	726,509,705	829,395,519	901,322,079	883,835,979	905,664,227	962,153,123
Chihuahua	293,554,119	540,177,281	566,151,436	644,784,481	701,792,471	688,177,345	709,777,704	753,933,834
Distrito Federal	892,052,801			1,696,558,670	1,845,747,889	1,809,939,456	1,836,181,113	1,943,822,527
Durango	150,452,736	276,852,515	290,164,829	305,888,697	333,013,545	326,552,916	314,700,469	328,257,745
Guanajuato	463,056,713	852,083,909	893,055,936	985,150,345	1,071,922,843	1,051,127,003	1,047,044,831	1,103,795,960
Guerrero	306,482,450	563,967,198	591,085,278	650,542,100	707,939,836	694,205,449	691,062,328	728,210,099
Hidalgo	221,985,570	408,482,123	428,123,781	472,056,994	513,910,490	503,940,370	501,793,693	529,041,202
Jalisco	629,572,464	1,158,494,469	1,214,200,097	1,337,283,404	1,453,281,546	1,425,087,156	1,418,282,454	1,494,182,833
México	1,230,311,384	2,263,931,413	2,372,791,422	2,767,819,869	3,010,624,179	2,952,216,563	3,123,577,291	3,335,932,238
Michoacán	406,735,847	748,446,270	784,434,934	841,805,622	916,212,349	898,437,370	877,634,180	919,361,940
Morelos	151,599,607	278,962,920	292,376,711	328,515,527	357,526,457	350,590,265	358,814,385	379,904,299
Nayarit	94,228,344	173,392,386	181,729,873	194,573,266	211,529,177	207,425,405	201,536,888	210,924,745
Nuevo León	373,057,702	686,474,148	719,482,913	809,451,387	881,380,037	864,280,824	875,989,124	927,771,519
Oaxaca	339,302,861	624,361,060	654,383,150	726,086,933	790,492,271	775,156,325	774,802,726	818,052,441
Puebla	485,943,463	894,198,615	937,195,708	1,072,645,367	1,167,012,298	1,144,371,675	1,184,593,173	1,259,592,901
Querétaro	131,404,160	241,800,530	253,427,387	296,598,994	322,817,360	316,554,542	330,295,660	353,070,483
Quintana Roo	73,929,878	136,040,498	142,581,937	184,855,592	201,133,689	197,231,594	222,797,954	243,937,821
San Luis Potosí	231,263,410	425,554,477	446,017,050	485,801,784	528,569,503	518,314,990	511,087,830	537,172,245
Sinaloa	254,897,902	469,044,988	491,598,781	536,251,178	583,161,564	571,847,938	563,844,816	592,767,512
Sonora	219,154,963	403,273,401	422,664,601	468,244,390	509,629,724	499,742,652	499,138,194	526,730,752
Tabasco	183,766,331	338,153,848	354,413,806	399,700,682	434,887,583	426,450,547	431,612,659	457,361,717
Tamaulipas	265,579,875	488,701,301	512,200,259	581,159,373	632,901,844	620,623,232	632,374,621	671,173,171
Tlaxcala	92,885,681	170,921,546	179,140,223	203,495,076	221,289,975	216,996,839	220,810,599	234,338,256
Veracruz	707,980,116	1,302,774,713	1,365,417,983	1,459,948,637	1,588,213,017	1,557,400,889	1,513,914,556	1,584,384,294
Yucatán	163,575,010	300,998,998	315,472,384	350,269,280	381,183,997	373,788,837	373,968,561	394,863,540
Zacatecas	140,443,660	258,433,940	270,860,608	285,851,483	311,163,525	305,126,798	293,625,083	306,368,283
TOTAL	9,579,212,905	15,985,493,660	16,754,148,342	20,476,176,542	22,276,777,282	21,844,596,649	22,161,313,543	23,460,463,784

FUENTE: Elaboración propia de INDETEC, utilizando el INPC base 2002, publicados por Banxico

Continúa...

**FONDO IV
FONDO DE FORTALECIMIENTO MUNICIPAL (FORTAMUNDF)
COMPORTAMIENTO EN EL PERIODO 1998-2004, POR ENTIDAD FEDERATIVA
(crecimiento real anual)**

ENTIDAD	1998-1999	1999-2000	2000-2001	2001-2002	2002-2003	2003-2004	2004-2005	2005-1998
Aguascalientes	84.01%	4.81%	14.16%	8.75%	-1.94%	2.14%	6.25%	154.81%
Baja California	84.01%	4.81%	22.95%	8.65%	-1.94%	11.73%	8.09%	205.08%
Baja California Sur	84.01%	4.81%	17.74%	8.80%	-1.94%	4.65%	7.06%	171.41%
Campeche	84.01%	4.81%	12.04%	8.82%	-1.94%	0.77%	5.81%	145.88%
Coahuila	84.01%	4.81%	10.25%	8.77%	-1.94%	-0.33%	5.40%	138.22%
Colima	84.01%	4.81%	15.65%	9.05%	-1.94%	5.78%	6.63%	169.03%
Chiapas	84.01%	4.81%	14.16%	8.67%	-1.94%	2.47%	6.24%	155.42%
Chihuahua	84.01%	4.81%	13.89%	8.84%	-1.94%	3.14%	6.22%	156.83%
Distrito Federal	-100.00%			8.79%	-1.94%	1.45%	5.86%	117.90%
Durango	84.01%	4.81%	5.42%	8.87%	-1.94%	-3.63%	4.31%	118.18%
Guanajuato	84.01%	4.81%	10.31%	8.81%	-1.94%	-0.39%	5.42%	138.37%
Guerrero	84.01%	4.81%	10.06%	8.82%	-1.94%	-0.45%	5.38%	137.60%
Hidalgo	84.01%	4.81%	10.26%	8.87%	-1.94%	-0.43%	5.43%	138.32%
Jalisco	84.01%	4.81%	10.14%	8.67%	-1.94%	-0.48%	5.35%	137.33%
México	84.01%	4.81%	16.65%	8.77%	-1.94%	5.80%	6.80%	171.15%
Michoacán	84.01%	4.81%	7.31%	8.84%	-1.94%	-2.32%	4.78%	126.03%
Morelos	84.01%	4.81%	12.36%	8.83%	-1.94%	2.35%	5.88%	150.60%
Nayarit	84.01%	4.81%	7.07%	8.71%	-1.94%	-2.84%	4.66%	123.84%
Nuevo León	84.01%	4.81%	12.60%	8.89%	-1.94%	1.34%	5.92%	148.69%
Oaxaca	84.01%	4.81%	10.96%	8.87%	-1.94%	-0.05%	5.58%	141.10%
Puebla	84.01%	4.81%	14.45%	8.80%	-1.94%	3.51%	6.33%	159.21%
Querétaro	84.01%	4.81%	17.04%	8.84%	-1.94%	4.34%	6.90%	168.69%
Quintana Roo	84.01%	4.81%	29.65%	8.81%	-1.94%	12.96%	9.49%	229.96%
San Luis Potosí	84.01%	4.81%	8.92%	8.80%	-1.94%	-1.39%	5.10%	132.28%
Sinaloa	84.01%	4.81%	9.08%	8.75%	-1.94%	-1.40%	5.13%	132.55%
Sonora	84.01%	4.81%	10.78%	8.84%	-1.94%	-0.12%	5.53%	140.35%
Tabasco	84.01%	4.81%	12.78%	8.80%	-1.94%	1.21%	5.97%	148.88%
Tamaulipas	84.01%	4.81%	13.46%	8.90%	-1.94%	1.89%	6.14%	152.72%
Tlaxcala	84.01%	4.81%	13.60%	8.74%	-1.94%	1.76%	6.13%	152.29%
Veracruz	84.01%	4.81%	6.82%	8.79%	-1.94%	-2.79%	4.65%	123.79%
Yucatán	84.01%	4.81%	11.03%	8.83%	-1.94%	0.05%	5.59%	141.40%
Zacatecas	84.01%	4.81%	5.53%	8.85%	-1.94%	-3.77%	4.34%	118.14%
TOTAL	66.88%	4.81%	22.22%	8.79%	-1.94%	1.45%	5.86%	144.91%

FUENTE: Elaboración propia de INDETEC, utilizando el INPC base 2002, publicados por Banxico

Regresar

FONDO GENERAL DE PARTICIPACIONES (FGP)
COMPORTAMIENTO EN EL PERIODO 1998-2005, POR ENTIDAD FEDERATIVA
(cifras corrientes)

ENTIDAD	1998	1999	2000	2001	2002	2003	2004	2005
Aguas calientes	1,257,915,902	1,603,840,333	1,729,822,078	1,759,006,427	2,024,747,575	2,079,846,096	2,223,830,377	2,527,085,736
Baja California	3,143,577,658	4,149,113,491	4,451,101,739	4,547,846,850	5,212,263,217	5,280,464,880	5,752,315,397	6,501,420,671
Baja California Sur	788,144,674	1,018,425,473	1,089,167,365	1,117,202,755	1,275,013,191	1,303,719,438	1,391,731,393	1,600,654,759
Campeche	1,222,411,266	1,552,569,715	1,625,583,465	2,024,463,171	2,293,404,621	2,419,162,633	2,557,648,302	2,349,262,267
Coahuila	2,899,985,200	3,530,012,050	3,791,929,483	3,889,960,840	4,440,052,634	4,521,646,378	4,679,938,436	5,298,880,744
Colima	872,822,888	1,119,296,882	1,198,637,504	1,225,909,263	1,403,116,931	1,431,603,390	1,567,443,477	1,773,381,673
Chiapas	5,044,719,577	6,444,145,731	6,948,112,976	7,056,980,376	8,133,267,924	8,120,065,747	8,801,063,656	10,140,480,854
Chihuahua	3,498,334,657	4,356,660,285	4,745,814,383	4,753,638,485	5,552,788,606	5,646,893,959	5,958,057,309	6,792,290,598
Distrito Federal	13,747,754,115	16,827,157,622	18,375,566,323	18,436,027,041	21,523,097,506	21,444,067,704	21,029,571,986	24,574,108,171
Durango	1,725,545,179	2,066,802,548	2,222,104,731	2,261,249,175	2,599,360,065	2,644,542,656	2,704,199,479	3,022,095,057
Guanajuato	4,549,198,217	5,766,790,234	6,152,483,548	6,319,142,494	7,204,677,536	7,373,539,969	7,690,275,243	8,772,223,791
Guerrero	2,812,017,177	3,499,369,915	3,773,233,023	3,833,115,920	4,419,557,772	4,515,674,598	4,726,049,744	5,419,583,552
Hidalgo	2,184,844,616	2,740,120,489	2,945,360,854	3,001,126,456	3,449,778,012	3,539,077,738	3,712,939,259	4,178,754,041
Jalisco	7,100,123,614	9,001,066,166	9,673,016,372	9,841,012,324	11,313,003,553	11,553,008,299	12,219,074,975	13,827,761,981
México	13,811,430,461	18,130,927,605	19,363,143,318	20,282,347,738	23,079,249,081	23,638,841,417	26,183,291,730	28,991,238,751
Michoacán	3,593,822,299	4,419,291,964	4,723,706,938	4,842,402,272	5,531,132,988	5,630,769,332	5,774,847,400	6,580,152,389
Morelos	1,755,803,827	2,204,439,092	2,360,192,232	2,414,326,133	2,764,245,426	2,804,706,022	3,035,465,696	3,445,561,646
Nayarit	1,247,948,557	1,530,160,547	1,623,510,321	1,675,428,176	1,901,018,302	1,967,040,602	2,027,761,505	2,286,151,915
Nuevo León	5,112,147,519	6,281,638,114	6,825,201,128	6,893,693,459	8,111,164,313	8,297,599,946	8,824,585,528	10,015,893,374
Oaxaca	2,952,053,981	3,695,935,307	4,002,052,338	4,045,351,594	4,686,719,361	4,806,082,174	5,065,400,600	5,793,333,314
Puebla	4,608,284,230	5,902,129,607	6,318,771,014	6,463,043,204	7,403,199,811	7,563,487,225	8,192,456,446	9,292,268,764
Querétaro	1,879,447,829	2,470,736,962	2,631,440,889	2,708,405,013	3,079,775,599	3,153,372,295	3,526,325,877	3,990,981,747
Quintana Roo	1,072,158,972	1,453,342,465	1,583,764,864	1,587,883,212	1,854,895,422	1,880,561,960	2,152,667,189	2,508,453,049
San Luis Potosí	2,289,047,159	2,844,092,572	3,039,481,135	3,116,169,910	3,559,013,449	3,681,616,877	3,829,410,859	4,309,415,603
Sinaloa	3,159,935,449	3,876,117,278	4,089,529,603	4,259,584,657	4,783,477,697	4,896,795,169	5,065,321,374	5,643,421,307
Sonora	3,180,146,296	3,965,467,426	4,206,260,918	4,341,554,669	4,918,458,529	5,017,008,628	5,188,782,900	5,805,023,323
Tlaxcala	6,621,275,208	7,485,258,762	8,249,149,536	8,220,131,762	9,651,943,285	10,349,189,882	11,370,968,970	12,608,189,764
Tampulipas	3,324,711,741	4,120,028,749	4,444,076,243	4,531,364,009	5,203,799,303	5,297,508,782	5,521,333,962	6,509,835,931
Tlaxcala	1,232,910,495	1,558,616,836	1,657,313,979	1,706,513,374	1,941,228,177	1,987,137,386	2,124,475,333	2,400,277,836
Veracruz	7,873,135,044	9,605,730,985	10,353,367,554	10,543,803,071	12,118,461,136	12,400,195,384	12,798,300,674	14,319,144,976
Yucatán	1,807,526,267	2,284,318,272	2,456,853,857	2,490,862,948	2,876,825,705	2,909,546,322	3,057,922,632	3,561,918,092
Zacatecas	1,541,559,617	1,864,829,731	2,006,983,557	2,040,380,448	2,350,113,181	2,392,900,024	2,447,970,846	2,778,789,059
TOTAL	117,910,738,691	147,366,433,607	158,756,733,267	162,229,927,226	186,658,849,908	190,548,272,612	201,161,729,046	227,566,009,736

Fuente: Acuerdos publicados en el DOF, a fines de enero de cada año

Continúa...

FONDO GENERAL DE PARTICIPACIONES (FGP)
COMPORTAMIENTO EN EL PERIODO 1998-2005, POR ENTIDAD FEDERATIVA
(cifras a pesos de 2002)

ENTIDAD	1998	1999	2000	2001	2002	2003	2004	2005
Aguascalientes	1,789,908,682	1,957,471,210	1,928,213,023	1,843,363,986	2,020,215,726	1,984,926,892	2,045,145,973	2,245,220,726
Baja California	4,473,046,994	5,063,951,838	4,961,592,555	4,765,950,236	5,200,596,978	5,039,477,086	5,290,117,804	5,776,267,988
Baja California Sur	1,121,463,678	1,242,978,182	1,214,082,492	1,170,781,011	1,272,159,419	1,244,220,799	1,279,906,005	1,422,121,612
Campeche	1,739,388,568	1,894,895,929	1,812,019,426	2,121,551,373	2,288,271,456	2,308,757,738	2,352,141,683	2,087,231,255
Coahuila	4,126,435,384	4,308,344,674	4,226,820,728	4,076,513,655	4,430,114,779	4,315,289,246	4,303,906,155	4,707,856,446
Colima	1,241,953,665	1,366,090,492	1,336,107,613	1,284,700,812	1,399,976,434	1,366,268,434	1,441,499,652	1,575,582,985
Chiapas	7,178,212,278	7,865,015,910	7,744,982,620	7,395,415,545	8,115,063,807	7,749,485,357	8,094,175,539	8,998,739,142
Chihuahua	4,977,836,409	5,316,040,151	5,290,105,392	4,981,611,125	5,540,360,193	5,389,183,218	5,479,328,388	6,034,694,989
Distrito Federal	19,561,899,500	20,537,378,878	20,483,035,077	19,320,172,893	21,474,923,883	20,465,411,716	19,339,849,348	21,833,171,785
Durango	2,455,305,869	2,521,291,507	2,476,954,906	2,369,693,043	2,593,542,102	2,523,852,051	2,486,917,497	2,685,017,909
Guanajuato	6,473,126,999	7,038,310,248	6,858,103,534	6,622,192,799	7,188,551,817	7,037,029,231	7,072,362,897	7,793,791,239
Guerrero	4,001,264,275	4,270,946,252	4,205,979,996	4,016,942,594	4,409,665,789	4,309,590,004	4,346,312,427	4,815,096,356
Hidalgo	3,108,850,395	3,344,289,863	3,283,160,292	3,145,052,992	3,442,056,618	3,377,562,690	3,414,605,202	3,712,665,957
Jalisco	10,102,879,599	10,985,711,926	10,782,401,488	10,312,962,718	11,287,682,459	11,025,756,618	11,237,274,318	12,285,446,969
Estado de México	19,652,505,593	22,128,617,202	21,583,875,937	21,255,038,523	23,027,592,434	22,560,021,203	24,079,468,562	25,757,626,340
Michoacán	5,113,707,305	5,393,701,983	5,265,462,474	5,074,631,801	5,518,753,045	5,373,794,480	5,310,839,365	5,846,218,161
Morelos	2,498,361,385	2,690,496,034	2,630,879,475	2,530,111,190	2,758,058,411	2,676,705,944	2,791,566,528	3,061,252,062
Nayarit	1,775,725,987	1,867,545,761	1,809,708,515	1,755,777,530	1,896,763,388	1,877,269,571	1,864,831,203	2,031,160,079
Nuevo León	7,274,156,575	7,666,676,976	7,719,443,044	7,224,297,795	8,093,009,669	7,918,917,320	8,115,531,905	8,898,749,377
Oaxaca	4,200,524,886	4,510,853,094	4,461,042,285	4,239,356,562	4,676,229,409	4,586,744,072	4,658,996,498	5,111,620,479
Puebla	6,557,201,433	7,203,490,611	7,043,462,283	6,772,994,628	7,386,629,754	7,218,307,748	7,534,193,923	8,255,831,658
Querétaro	2,674,296,416	3,015,509,941	2,933,237,272	2,838,293,359	3,072,882,356	3,010,032,539	3,242,986,175	3,545,846,213
Quintana Roo	1,525,592,171	1,773,790,054	1,765,404,706	1,664,034,128	1,850,743,741	1,794,737,608	1,979,700,736	2,228,666,284
San Luis Potosí	3,257,121,862	3,471,186,759	3,388,075,100	3,265,613,643	3,551,047,562	3,513,596,684	3,521,718,329	3,828,753,845
Sinaloa	4,496,322,757	4,730,762,670	4,558,552,201	4,463,863,708	4,772,771,178	4,673,317,143	4,658,323,638	5,013,967,791
Sonora	4,525,081,095	4,839,813,638	4,688,671,272	4,549,764,797	4,907,449,892	4,788,044,347	4,771,865,133	5,157,545,110
Tlaxcala	9,421,518,534	9,135,684,032	9,195,233,297	8,614,348,769	9,630,340,025	9,876,877,405	10,457,313,490	11,201,902,877
Tampulipas	4,730,785,581	5,028,454,199	4,953,761,314	4,748,676,919	5,192,152,008	5,055,743,145	5,077,695,690	5,783,744,630
Tlaxcala	1,754,328,088	1,902,276,380	1,847,389,069	1,788,353,497	1,936,883,264	1,896,449,186	1,953,774,091	2,132,556,671
Veracruz	11,202,809,943	11,723,699,336	11,540,781,223	11,049,457,556	12,061,337,244	11,834,280,109	11,733,173,321	12,722,022,297
Yucatán	2,571,958,073	2,787,987,781	2,738,627,090	2,610,318,519	2,870,386,710	2,776,761,583	2,812,219,053	3,164,630,393
Zacatecas	2,193,509,866	2,276,006,179	2,237,161,777	2,138,232,003	2,344,853,089	2,283,693,787	2,251,276,793	2,468,849,671
TOTAL	167,777,079,846	179,859,269,691	176,964,327,474	170,010,069,711	186,241,064,640	181,852,104,953	184,998,417,324	202,183,849,295

FUENTE: Elaboración propia de INDETEC, utilizando el INPC base 2002, publicados por Banxico

Continúa...

FONDO GENERAL DE PARTICIPACIONES (FGP)
COMPORTAMIENTO EN EL PERIODO 1998-2005, POR ENTIDAD FEDERATIVA
(crecimiento real anual)

ENTIDAD	1998-1999	1999-2000	2000-2001	2001-2002	2002-2003	2003-2004	2004-2005	2005-1998
Aguascalientes	9.36%	-1.49%	-4.40%	9.59%	-1.75%	3.03%	9.78%	25.44%
Baja California	13.21%	-2.02%	-3.94%	9.12%	-3.10%	4.97%	9.19%	29.13%
Baja California Sur	10.84%	-2.32%	-3.57%	8.66%	-2.20%	2.87%	11.11%	26.81%
Campeche	8.94%	-4.37%	17.08%	7.86%	0.90%	1.88%	-11.26%	20.00%
Coahuila	4.41%	-1.89%	-3.56%	8.67%	-2.59%	-0.26%	9.39%	14.09%
Colima	10.00%	-2.19%	-3.85%	8.97%	-2.41%	5.51%	9.30%	26.86%
Chiapas	9.57%	-1.53%	-4.51%	9.73%	-4.50%	4.45%	11.18%	25.36%
Chihuahua	6.79%	-0.49%	-5.83%	11.22%	-2.73%	1.67%	10.14%	21.23%
Distrito Federal	4.99%	-0.26%	-5.68%	11.15%	-4.70%	-5.50%	12.89%	11.61%
Durango	2.69%	-1.76%	-4.33%	9.45%	-2.69%	-1.46%	7.97%	9.36%
Guanajuato	8.73%	-2.56%	-3.44%	8.55%	-2.11%	0.50%	10.20%	20.40%
Guerrero	6.74%	-1.52%	-4.49%	9.78%	-2.27%	0.85%	10.79%	20.34%
Hidalgo	7.57%	-1.83%	-4.21%	9.44%	-1.87%	1.10%	8.73%	19.42%
Jalisco	8.74%	-1.85%	-4.35%	9.45%	-2.32%	1.92%	9.33%	21.60%
México	12.60%	-2.46%	-1.52%	8.34%	-2.03%	6.74%	6.97%	31.07%
Michoacán	5.48%	-2.38%	-3.62%	8.75%	-2.63%	-1.17%	10.08%	14.32%
Morelos	7.69%	-2.22%	-3.83%	9.01%	-2.95%	4.29%	9.66%	22.53%
Nayarit	5.17%	-3.10%	-2.98%	8.03%	-1.03%	-0.66%	8.92%	14.38%
Nuevo León	5.40%	0.69%	-6.41%	12.02%	-2.15%	2.48%	9.65%	22.33%
Oaxaca	7.39%	-1.10%	-4.97%	10.31%	-1.91%	1.56%	9.73%	21.69%
Puebla	9.86%	-2.22%	-3.84%	9.06%	-2.28%	4.38%	9.58%	25.90%
Querétaro	12.76%	-2.73%	-3.24%	8.27%	-2.05%	7.74%	9.34%	32.59%
Quintana Roo	16.27%	-0.47%	-5.74%	11.22%	-3.03%	10.31%	12.58%	46.09%
San Luis Potosí	6.57%	-2.39%	-3.61%	8.74%	-1.05%	0.23%	8.72%	17.55%
Sinaloa	5.21%	-3.64%	-2.08%	6.92%	-2.08%	-0.32%	7.63%	11.51%
Sonora	6.96%	-3.12%	-2.96%	7.86%	-2.43%	-0.34%	8.08%	13.98%
Tabasco	-3.03%	0.65%	-6.32%	11.79%	2.56%	5.88%	7.12%	18.90%
Tamaulipas	6.29%	-1.49%	-4.14%	9.34%	-2.63%	0.43%	13.90%	22.26%
Tlaxcala	8.43%	-2.89%	-3.20%	8.31%	-2.09%	3.02%	9.15%	21.66%
Veracruz	4.65%	-1.56%	-4.26%	9.43%	-2.13%	-0.85%	8.43%	13.56%
Yucatán	8.40%	-1.77%	-4.69%	9.96%	-3.26%	1.28%	12.53%	23.04%
Zacatecas	3.76%	-1.71%	-4.42%	9.66%	-2.61%	-1.42%	9.66%	12.55%
TOTAL	7.20%	-1.61%	-3.93%	9.55%	-2.36%	1.73%	9.29%	20.51%

FUENTE: Elaboración propia de INDETEC, utilizando el INPC base 2002, publicados por Banxico

[Regresar](#)

FONDO DE FOMENTO MUNICIPAL (FFM)
COMPORTAMIENTO EN EL PERIODO 1998-2005, POR ENTIDAD FEDERATIVA
(cifras corrientes)

ENTIDADES	1998	1999	2000	2001	2002	2003	2004	2005
Aguascalientes	126,552,691	169,409,159	207,027,958	224,937,038	255,451,489	268,489,239	291,797,061	337,242,201
Baja California	39,640,155	52,752,267	69,701,807	77,955,237	84,485,533	89,241,363	92,052,769	108,763,068
Baja California Sur	23,145,963	30,379,865	40,323,861	45,170,451	58,874,795	61,401,252	59,619,127	67,343,679
Campeche	45,951,624	58,044,012	85,039,804	98,388,227	88,130,631	101,896,508	104,949,614	123,024,884
Coahuila	47,636,188	67,680,474	85,684,402	94,360,212	125,608,489	126,522,382	127,056,942	142,691,607
Colima	61,092,328	79,732,505	88,153,264	91,835,258	117,067,317	128,098,290	139,948,523	165,338,579
Chiapas	41,061,941	56,613,136	69,021,005	74,922,227	90,904,124	98,151,920	100,499,330	111,292,191
Chihuahua	76,459,650	100,349,037	122,442,192	132,953,324	163,411,324	168,274,941	183,392,630	205,058,867
Distrito Federal	1,018,494,744	1,318,177,698	1,618,417,739	1,761,698,797	1,949,767,564	1,928,272,926	1,859,802,545	2,029,587,710
Durango	92,267,264	120,940,664	185,523,455	217,597,350	226,589,599	227,836,480	231,616,878	292,404,715
Guanajuato	103,512,595	134,585,292	170,649,152	188,035,467	230,173,357	239,496,120	285,230,842	315,369,503
Guerrero	251,218,150	125,524,969	139,318,739	145,389,823	134,994,563	125,600,583	112,573,706	109,425,090
Hidalgo	209,669,926	290,693,325	302,722,915	306,600,841	449,902,908	494,194,282	499,793,666	580,468,735
Jalisco	98,492,264	154,746,704	188,024,744	203,829,140	281,024,038	262,006,854	301,101,986	302,153,120
México	111,914,966	134,845,331	171,277,335	188,849,840	195,288,550	207,980,534	234,728,027	273,786,717
Michoacán	178,382,790	248,408,975	318,343,484	352,157,091	453,977,468	480,496,962	519,821,163	604,170,833
Morelos	147,799,831	180,218,869	222,146,962	242,174,758	337,702,958	383,153,369	362,431,099	335,503,876
Nayarit	98,140,401	148,828,368	176,239,586	189,090,710	206,275,112	228,209,228	223,345,348	267,207,871
Nuevo León	72,918,132	85,528,475	99,818,799	106,456,425	141,963,792	127,004,759	150,643,170	151,432,987
Oaxaca	353,453,568	411,334,932	503,308,565	547,116,491	490,901,168	489,264,375	570,681,596	682,060,992
Puebla	190,554,798	243,566,492	353,612,805	407,972,284	478,973,327	487,050,585	528,418,818	589,021,941
Querétaro	80,588,788	88,450,472	137,856,371	162,424,743	213,304,175	213,135,313	230,601,351	322,715,912
Quintana Roo	84,447,173	79,387,334	102,848,989	114,742,720	127,000,604	129,711,226	144,789,778	180,496,028
San Luis Potosí	140,825,119	167,787,390	208,991,159	228,745,809	291,445,004	277,083,250	279,318,660	338,683,130
Sinaloa	41,581,624	55,273,907	67,029,569	72,607,805	92,693,637	97,659,511	100,296,857	113,842,877
Sonora	37,308,346	46,541,839	57,441,180	62,649,866	74,648,279	79,423,471	89,243,215	100,946,676
Tabasco	80,140,133	129,523,792	152,957,320	163,925,677	193,577,159	200,825,570	198,800,533	230,739,514
Tamaulipas	64,074,255	97,116,904	134,665,240	153,103,430	208,774,650	208,141,949	252,733,532	283,980,178
Tlaxcala	115,610,441	145,382,435	156,892,381	161,640,578	177,959,631	180,641,888	205,542,868	218,917,142
Veracruz	110,966,542	146,906,336	184,084,617	201,944,385	237,886,327	261,591,197	300,119,028	386,023,741
Yucatán	166,803,368	214,351,526	261,226,032	283,515,958	304,309,988	311,776,737	355,733,213	402,992,370
Zacatecas	143,677,083	205,861,825	307,223,099	357,437,023	334,039,315	320,464,893	372,218,440	449,174,053
TOTAL	4,434,402,840	5,587,944,110	6,988,068,510	7,660,228,984	8,817,106,875	9,008,067,953	9,501,882,318	10,798,870,787

Fuente: Acuerdos publicados en el DOF, a fines de enero de cada año

Continúa...

FONDO DE FOMENTO MUNICIPAL (FFM)
COMPORTAMIENTO EN EL PERIODO 1998-2005, POR ENTIDAD FEDERATIVA
(cifras a pesos de 2002)

ENTIDAD	1998	1999	2000	2001	2002	2003	2004	2005
Aguas calientes	180,073,850	206,762,197	230,771,714	235,724,457	254,879,730	256,236,032	268,351,215	299,627,024
Baja California	56,404,611	64,383,618	77,695,812	81,693,776	84,296,435	85,168,601	84,656,344	96,631,899
Baja California Sur	32,934,761	37,078,324	44,948,550	47,336,713	58,743,020	58,599,046	54,828,740	59,832,328
Campeche	65,385,302	70,842,141	94,792,903	103,106,681	87,933,374	97,246,195	96,510,930	109,302,987
Coahuila	67,782,295	82,603,347	95,511,430	98,885,492	125,327,348	120,748,203	116,847,938	126,776,131
Colima	86,929,252	97,312,731	98,263,442	96,239,448	116,805,294	122,252,190	128,703,682	146,897,115
Chiapas	58,427,694	69,065,771	76,936,930	78,515,310	90,700,660	93,672,501	92,424,225	98,878,930
Chihuahua	108,795,661	122,475,003	136,484,921	139,329,434	163,045,572	160,595,275	168,657,062	182,187,099
Distrito Federal	1,449,232,483	1,608,822,798	1,804,092,065	1,846,185,475	1,945,403,538	1,840,271,159	1,710,367,716	1,803,212,422
Durango	131,317,026	147,606,880	206,800,888	228,032,776	226,082,440	207,894,944	213,006,500	259,790,603
Guanajuato	147,289,730	164,260,013	190,220,671	197,053,179	229,658,176	228,566,090	262,312,591	280,193,954
Herrero	357,462,329	153,201,979	155,297,016	152,362,356	134,692,414	119,868,473	103,528,427	97,220,081
Hidalgo	298,342,695	354,788,318	337,441,795	321,304,652	448,895,922	471,640,436	459,635,327	515,724,061
Jalisco	140,146,220	188,866,817	209,589,047	213,604,277	280,395,042	250,049,488	276,908,491	268,451,694
Estado de México	159,245,597	164,577,388	190,920,900	197,906,607	194,851,449	198,488,800	215,867,669	243,249,211
Michoacán	253,823,728	303,180,689	354,853,866	369,045,666	452,961,362	458,568,229	478,053,618	536,783,085
Morelos	210,306,747	219,955,341	247,624,696	253,788,855	336,947,101	365,667,165	333,309,820	298,082,588
Nayarit	139,645,548	181,643,546	196,452,265	198,159,029	205,813,421	217,794,304	205,399,586	237,404,154
Nuevo León	103,756,377	104,386,655	111,266,882	111,561,809	141,646,045	121,208,565	138,539,016	134,542,519
Oaxaca	502,934,743	502,030,202	561,032,341	573,354,833	489,802,419	466,935,519	524,827,424	605,985,564
Puebla	271,143,474	297,270,486	394,168,177	427,537,617	477,901,275	464,822,761	485,960,453	523,323,863
Querétaro	114,671,074	107,952,923	153,666,931	170,214,228	212,826,751	217,723,763	212,072,571	286,720,962
Quintana Roo	91,702,918	95,670,964	114,644,578	120,245,495	126,716,348	123,791,516	133,137,550	160,363,937
San Luis Potosí	203,382,316	204,782,844	232,960,071	239,715,887	293,792,883	264,409,020	266,875,452	298,250,733
Sinaloa	59,167,158	67,461,255	74,717,099	76,089,894	92,686,167	93,202,564	92,238,021	101,145,119
Sonora	53,086,643	56,803,852	64,029,031	65,654,397	74,481,199	75,798,774	82,072,537	89,687,329
Tabasco	114,032,678	158,082,503	170,499,788	171,787,143	193,143,889	191,660,371	180,987,643	205,003,389
Tamaulipas	91,172,284	118,530,218	150,109,814	160,445,888	208,307,365	198,642,848	232,426,434	252,305,718
Tlaxcala	164,503,948	177,437,819	174,886,156	169,392,457	177,561,317	172,397,824	184,429,282	194,499,655
Veracruz	157,896,070	179,297,725	205,197,031	211,629,134	237,353,883	249,652,800	276,004,514	325,198,341
Yucatán	237,347,183	261,613,910	291,185,690	297,112,676	303,628,873	297,547,992	327,150,108	358,043,579
Zacatecas	204,440,422	251,252,070	342,458,100	374,578,811	333,291,658	305,839,641	342,310,750	399,074,269
TOTAL	6,309,782,818	6,820,030,329	7,789,520,600	8,027,594,451	8,797,372,170	8,596,961,265	8,738,407,642	9,594,390,947

FUENTE: Elaboración propia de INDETEC, utilizando el INPC base 2002, publicados por Banxico

Continúa...

FONDO DE FOMENTO MUNICIPAL (FFM)
COMPORTAMIENTO EN EL PERIODO 1998-2005, POR ENTIDAD FEDERATIVA
(crecimiento real anual)

ENTIDAD	1998-1999	1999-2000	2000-2001	2001-2002	2002-2003	2003-2004	2004-2005	2005-1998
Aguas calientes	14.82%	11.61%	2.15%	8.13%	0.53%	4.73%	11.65%	66.39%
Baja California	14.15%	20.68%	5.15%	3.19%	1.03%	-0.60%	14.15%	71.32%
Baja California Sur	12.58%	21.23%	5.31%	24.10%	-0.25%	-6.43%	9.13%	81.67%
Campeche	8.35%	33.81%	8.77%	-14.72%	10.59%	-0.75%	13.25%	67.17%
Coahuila	21.87%	15.63%	3.53%	26.74%	-3.65%	-3.23%	8.50%	87.03%
Colima	11.94%	0.98%	-2.06%	21.37%	4.66%	5.28%	14.14%	68.98%
Chiapas	18.26%	11.35%	2.05%	15.52%	3.28%	-1.33%	6.98%	69.23%
Chihuahua	12.57%	11.44%	2.08%	17.02%	-1.50%	5.02%	8.02%	67.46%
Distrito Federal	11.01%	12.14%	2.33%	5.37%	-5.40%	-7.06%	5.43%	24.43%
Durango	12.40%	40.10%	10.27%	-0.86%	-8.04%	2.46%	21.96%	97.83%
Guanajuato	11.52%	15.80%	3.59%	16.55%	-0.48%	14.76%	6.82%	90.23%
Herrero	-57.14%	1.37%	-1.89%	-11.60%	-11.01%	-13.63%	-6.09%	-72.80%
Hidalgo	18.92%	-4.89%	-4.78%	39.71%	5.07%	-2.55%	12.20%	72.86%
Jalisco	34.76%	10.97%	1.92%	31.27%	-10.82%	10.74%	-3.05%	91.55%
México	3.35%	16.01%	3.66%	-1.54%	1.87%	8.76%	12.68%	52.75%
Michoacán	19.45%	17.04%	4.00%	22.74%	1.24%	4.25%	12.29%	111.48%
Morelos	4.59%	12.58%	2.49%	32.77%	8.52%	-8.85%	-10.57%	41.74%
Nayarit	30.07%	8.15%	0.87%	3.86%	5.82%	-5.69%	15.58%	70.00%
Nuevo León	0.61%	6.59%	0.27%	26.97%	-14.43%	14.30%	-2.88%	29.67%
Oaxaca	-0.18%	11.75%	2.20%	-14.57%	-4.67%	12.40%	15.46%	20.49%
Puebla	9.64%	32.60%	8.47%	11.78%	-2.74%	4.55%	7.69%	93.01%
Querétaro	-5.86%	42.35%	10.77%	25.03%	2.30%	-2.60%	35.20%	150.04%
Quintana Roo	4.33%	19.83%	4.89%	5.38%	-2.31%	7.55%	20.45%	74.87%
San Luis Potosí	2.20%	13.76%	2.90%	21.31%	-9.07%	-2.85%	16.11%	48.84%
Sinaloa	14.02%	10.76%	1.84%	21.55%	0.77%	-1.03%	9.66%	70.95%
Sonora	7.00%	12.72%	2.54%	13.44%	1.77%	8.28%	9.28%	68.95%
Tabasco	38.63%	7.85%	0.76%	12.43%	-0.77%	-5.57%	13.27%	79.78%
Tamaulipas	30.01%	26.64%	6.89%	29.83%	-4.64%	17.01%	8.55%	176.74%
Tlaxcala	7.86%	-1.44%	-3.14%	4.82%	-2.91%	6.98%	5.46%	18.23%
Veracruz	13.55%	14.44%	3.13%	12.16%	5.18%	10.56%	17.82%	105.96%
Yucatán	10.22%	11.30%	2.04%	2.19%	-2.00%	9.95%	9.44%	50.85%
Zacatecas	22.90%	36.30%	9.38%	-11.02%	-8.24%	11.92%	16.58%	95.20%
TOTAL	8.09%	14.22%	3.06%	9.59%	-2.28%	1.65%	9.80%	52.06%

FUENTE: Elaboración propia de INDETEC, utilizando el INPC base 2002, publicados por Banxico

Regresar

RECAUDACION FEDERAL PARTICIPABLE 2006

CONCEPTO	MILLONES DE PESOS
I. IMPUESTOS	836,812.4
1. Impuesto sobre la Renta	374,923.5
2. Impuesto al Activo	13,412.5
3. Impuesto al Valor Agregado	335,746.8
4. Impuesto Especial sobre Producción y Servicios	56,158.9
A. Gasolina y diesel, para combus. autom.	18,569.7
B. Bebidas con contenido alcohólico y cerveza	20,163.4
a) <i>Bebidas alcohólicas</i>	5,651.2
b) <i>Cervezas y bebidas refrescantes</i>	14,512.2
C. Tabacos Labrados	16,365.0
D. Aguas, refrescos y sus concentrados	1,060.8
5. Impuesto sobre Tenencia o Uso de Vehículos	15,378.2
6. Impuesto sobre Automóviles Nuevos	5,298.7
7. Impuesto sobre servicios expresamente..	0.0
8. Impuesto a los Rendimientos Petroleros	4,838.5
9. Impuesto al Comercio Exterior	21,701.7
A. A la importación	21,701.7
B. A la exportación	0.0
10. Accesorios	9,353.6

RECAUDACION FEDERAL PARTICIPABLE 2006

CONCEPTO	MILLONES DE PESOS
II. DERECHOS A LOS HIDROCARBUROS	417,692.4
1. Ordinario sobre hidrocarburos	377,605.6
2. Sobre hidrocarburos para el fondo de estabilización	39,823.0
3. Extraordinario sobre la extracción del petróleo	0.0
4. Para el fondo de inv. Cient y tec. sobre energía	248.9
5. Para la fiscalización petrolera	14.9
6. Adicional	0.0
III. TOTAL (I + II)	1'254,504.8
IV. MENOS	26,018.8
1. Impuesto sobre Tenencia y Uso de Vehículos	15,378.2
2. Impuesto sobre Automóviles Nuevos	5,298.7
3. Derecho adicional sobre la extracción de petróleo	0.0
4. Derecho extraordinario sobre la extracción de petróleo	0.0
5. 20% Bebidas Alcohólicas	1,130.2
6. 20% Cerveza y Bebidas Refrescantes	2,902.4
7. 8% Tabacos Labrados	1,309.2
8. 6% Loterías, Rifas, y...	-
9. Incentivos Económicos	-
RECAUDACION FEDERAL PARTICIPABLE (III - IV)	1'139,400.4

FUENTE: Ley de Ingresos de la Federación para el ejercicio de 2006, publicada en el Diario Oficial de la Federación el 14 de diciembre del 2005

ANEXO 11. PROGRAMA DE APOYO PARA EL FORTALECIMIENTO DE LAS ENTIDADES FEDERATIVAS (Pesos)

Aguascalientes	216,831,289	Morelos	253,220,538
Baja California	996,397,616	Nayarit	268,644,981
Baja California Sur	144,941,712	Nuevo León	1,029,691,731
Campeche	260,659,212	Oaxaca	529,817,192
Coahuila	534,742,096	Puebla	993,883,846
Colima	177,055,962	Querétaro	348,930,692
Chiapas	903,850,962	Quintana Roo	210,127,846
Chihuahua	947,696,019	San Luis Potosí	443,101,673
Distrito Federal	1,854,146,074	Sinaloa	651,280,154
Durango	416,014,962	Sonora	713,525,192
Guanajuato	841,759,962	Tabasco	547,208,135
Guerrero	601,005,462	Tamaulipas	674,434,038
Hidalgo	459,569,250	Tlaxcala	204,963,577
Jalisco	1,582,064,135	Yucatán	1,409,283,173
México	2,726,430,230	Veracruz	466,170,058
Michoacán	766,741,154	Zacatecas	325,811,077